



**KECAMATAN TELLU LIMPOE
KABUPATEN SIDENRENG RAPPANG**

RENCANA KERJA

PERANGKAT DAERAH

RENJA

TAHUN

2024



Jalan Bau Massepe No. 74 Amparita

KATA PENGANTAR

Puji Syukur kami panjatkan kehadiran Allah SWT atas limpahan hidayahNYA kepada kita semua, sehingga penyusunan Rencana Kerja (Renja) tahun 2024 Kecamatan Tellu Limpoe Kabupaten Sidrap dapat terlaksana secara tepat waktu sesuai ketentuan peraturan perundang-undangan yang berlaku.

Rencana Kerja (Renja) Kecamatan Tellu Limpoe memiliki ruang lingkup yang sangat luas dan mencakup segala bidang, sehingga perbaikan disegala bidang merupakan kondisi yang diinginkan utamanya pada hal-hal yang bersentuhan langsung dengan masyarakat yang kondisinya saat ini belum berada pada suatu kondisi yang ideal diinginkan baik oleh pemerintah terlebih oleh masyarakat. Begitupula dengan proyeksi kedepan. Harapan yang diinginkan merupakan harapan seluruh elemen masyarakat yang merupakan cita-cita ideal dari masyarakat yang tentunya berdampak langsung pada peningkatan kesejahteraan masyarakat itu sendiri.

Rencana Kerja (Renja) Kecamatan Tellu Limpoe Kabupaten Sidenreng Rappang Tahun 2024 adalah merupakan penjabaran dari Visi, Misi, Tujuan, Sasaran, kebijakan dan Perogram Strategis Kabupaten Sidenreng Rappang. Yang selanjutnya dijabarkan kedalam Rencana Kerja Anggaran.

Kami menyadari bahwa dalam penulisan Renja Kecamatan Tellu Limpoe masih memerlukan kesempurnaan dimasa yang akan datang seiring dengan perkembangan situasi dan kondisi di lapangan. Oleh karena itu saran dan masukan dari semua pihak terhadap renja ini akan semakin memperkaya khasanah dalam penyempurnaan kebijakan, strategi dan program yang lebih strategis, berkaitan dengan upaya peningkatan kesejahteraan masyarakat.

Amparita, 10 Mei 2023

CAMAT TELLU LIMPOEA



ASBUDI, S.IP

NIP. 19760411 200212 1 005

DAFTAR ISI

	Halaman
KATA PENGANTAR	i
DAFTAR ISI	ii
DAFTAR TABEL	iii
BAB I. PENDAHULUAN	
1.1. Latar Belakang	1
1.2. Landasan Hukum	4
1.3. Maksud dan Tujuan	5
1.4. Sistematika Penulisan	6
BAB II. HASIL EVALUASI RENJA PERANGKAT DAERAH TAHUN LALU	
2.1. Evaluasi Pelaksanaan RENJA Perangkat Daerah Tahun Lalu dan Capaian RENSTRA Perangkat Daerah	7
2.2. Analisis Kinerja Pelayanan Perangkat Daerah	15
2.3. Isu-isu Penting Penyelenggaraan Tugas Dan Fungsi Perangkat Daerah	17
2.4. Review terhadap Rancangan Awal RKPD	19
2.5. Penelaahan Usulan Program dan Kegiatan Masyarakat	29
BAB III. TUJUAN DAN SASARAN	
3.1. Telaahan terhadap Kebijakan Nasional	29
3.2. Tujuan dan Sasaran Rencana Kerja Perangkat Daerah	39
BAB IV. RENCANA KERJA DAN PENDANAAN PERANGKAT DAERAH	
4.1. Program, Kegiatan dan Sub Kegiatan	41
4.2. Indikator Program, Kegiatan dan Sub Kegiatan	48
BAB V. KINERJA PENYELENGGARAAN BIDANG URUSAN	
5.1. Indikator Kinerja Utama (IKU)	53
5.2. Indikator Kinerja Kunci (IKK)	54
BAB VI. PENUTUP	55

DAFTAR TABEL

	Halaman
Tabel TC. 29 Rekapitulasi Evaluasi Hasil Pelaksanaan dan Pencapaian Renstra Kabupaten Sidenreng Rappang	9
Tabel TC. 30 Pencapaian Kinerja Pelayanan Perangkat Daerah Kabupaten Sidenreng Rappang	16
Tabel TC. 31 Review Terhadap Rancangan Awal RKPD Tahun 2024 Kabupaten Sidenreng Rappang	21
Tabel TC. 32 Usulan Program, Kegiatan dan Sub Kegiatan Perangkat Daerah tahun 2024	30
Tabel TC. 33 Rumusan Rencana Program, Kegiatan dan Sub Kegiatan Perangkat Daerah Tahun 2024 dan Prakiraan Maju Tahun 2025	43
Tabel 1. Tujuan, Sasaran dan Indikator Kinerja Kecamatan Tellu Limpoe Kabupaten Sidenreng Rappang	40
Tabel 2. Indikator Program dan Kegiatan Rencana Kerja Kecamatan Tellu Limpoe Kabupaten Sidenreng Rappang	48
Tabel 3. Formulasi Pengukuran Indikator Sasaran/Kinerja Program (Outcome) Kecamatan Tellu Limpoe Kabupaten Sidenreng Rappang	51

BAB I

PENDAHULUAN

1.1 Latar Belakang

Dokumen Rencana Kerja Kecamatan Tellu Limpoe Kabupaten Sidenreng Rappang yang selanjutnya disebut Renja Tahun 2024, merupakan dokumen perencanaan Kecamatan Tellu Limpoe tahun ke-satu pelaksanaan Rencana Strategis (Renstra) Tahun 2024-2026 Kecamatan Tellu Limpoe Kabupaten Sidenreng Rappang, yang disusun dengan memperhatikan Dokumen Rencana Pembangunan Jangka Panjang Daerah (RPJPD) Tahun 2005-2025 Kabupaten Sidenreng Rappang, dokumen ini juga merupakan instrumen dalam mewujudkan muatan-muatan yang terkandung pada RPD Kabupaten SidenrengRappang Tahun 2024-2026.

Berdasarkan Peraturan Bupati Sidenreng Rappang Nomor 13 Tahun 2023, bahwasanya visi dan misi yang terkandung dalam dokumen Renja ini berpedoman pada visi-misi RPJPD Kabupaten Sidenreng Rappang Tahun 2005-2025. Visi pembangunan Kabupaten Sidenreng Rappang yaitu **“Terwujudnya Sidenreng Rappang Sebagai Salah Satu Kabupaten Terkemuka di Indonesia Tahun 2025”**. Visi tersebut menempatkan Kabupaten terkemuka sebagai kata kunci yang dapat ditransformasikan ke dalam 3 (Tiga) perspektif keunggulan,yaitu :

1. **Sebagai Pusat Pengembangan Agribisnis**, yang mengandung makna bahwa Kabupaten Sidenreng Rappang sesuai dengan karakteristik dan potensi yang dimilikinya, menginginkan untuk tumbuh dan berkembang menjadi pusat pengembangan agribisnis di Sulawesi Selatan. Pusat pengembangan agribisnis dimaksud mencakup 4 (empat) kegiatan utama yaitu usaha tani, pengolahan, pemasaran dan jasa-jasa. Dengan dukungan posisi geografis yang sangat strategis dukungan sumber daya alam dan sumber daya manusia yang memadai, tingkat aksesibilitas yang relatif cukup baik dan akar budaya kuat memungkinkan Kabupaten Sidenreng Rappang untuk mampu memposisikan diri sebagai Pusat Pengembangan Agribisnis di Provinsi Sulawesi Selatan.
2. **Sebagai Wilayah yang Mandiri**, yang dapat dimaknakan sebagai kemampuan untuk mengelola sumber daya yang dimiliki guna mewujudkan kesejahteraan bersama. Kemandirian dicapai melalui pengembangan interkoneksi inter dan antar wilayah. Dengan adanya interkoneksi maka berbagai aspek yang terkait dengan pengembangan wilayah seperti sumber daya manusia, kelembagaan, infrastruktur, pembiayaan pembangunan dan ketahanan pangan akan dapat berkembang lebih cepat ke arah yang lebih baik.
3. **Masyarakat Berbudaya dan Religius**, yang lebih dimaknakan sebagai penegasan bahwa pembangunan yang dilaksanakan di Kabupaten Sidenreng Rappang tidak bersifat sekuler, akan tetapi selalu berlandaskan dan bernafaskan nilai-nilai budaya

dan ajaran agama. Konsepsi pembangunan seperti itu diyakini akan mampu membentuk masyarakat yang religius, etis dan bermoral.

Misi pembangunan Kabupaten Sidenreng Rappang Tahun 2025-2025, mencakup 6 (enam) hal, yaitu :

1. Mengoptimalkan Pemanfaatan Sumber Daya Alam;
2. Mengembangkan sistem agribisnis;
3. Membangun kemandirian masyarakat;
4. Membangun Pemerintahan Yang Baik (Good Governance) dan Pemerintahan yang Bersih (Clean Governance);
5. Membangun kehidupan Sosial Budaya;
6. Mengaktualisasikan nilai nilai agama.

Kecamatan Tellu Limpoe sebagai unsur pelaksana Pemerintah Kabupaten Sidenreng Rappang, memfokuskan pembangunan sesuai misi pembangunan Kabupaten Sidenreng Rappang yaitu **“Membangun Pemerintahan Yang Baik (Good Governance) dan Pemerintahan yang Bersih (Clean Governance)”**.

Selain mempedomani dokumen yang disebutkan diawal, perlu juga mempertimbangkan terhadap kebijakan yang masih berlaku seperti diamanatkan dalam Undang-Undang Nomor 25 Tahun 2004 tentang Sistem Perencanaan Pembangunan Nasional (SPPN), Undang-Undang Nomor 23 Tahun 2014 tentang Pemerintahan Daerah dan Peraturan Menteri Dalam Negeri (Permendagri) Nomor 86 Tahun 2017 tentang Tata Cara Perencanaan, Pengendalian dan Evaluasi Pembangunan Daerah, Tata Cara Evaluasi Rancangan Peraturan Daerah tentang Rencana Pembangunan Jangka Panjang Daerah dan Rencana Pembangunan Jangka Menengah Daerah, serta Tata Cara Perubahan Rencana Pembangunan Jangka Panjang Daerah, Rencana Pembangunan Jangka Menengah Daerah, dan Rencana Kerja Pemerintah Daerah serta aturan-aturan lainnya yang masih berlaku.

Pada Sistem Perencanaan Pembangunan Nasional menetapkan bahwa Sistem Perencanaan Pembangunan Nasional adalah satu kesatuan tata cara perencanaan pembangunan untuk menghasilkan rencana pembangunan dalam jangka panjang, jangka menengah, dan tahunan yang dilaksanakan oleh unsur penyelenggara negara dan masyarakat di tingkat pusat dan daerah dengan tujuan untuk menjamin adanya keterkaitan dan konsistensi antara perencanaan, penganggaran, pelaksanaan, pengendalian dan evaluasi.

Perencanaan pembangunan, dilihat dari sisi proses manajemen maupun sebagai sebuah kebijakan, adalah merupakan salah satu instrumen pembangunan yang sangat penting karena didalamnya terkandung formulasi visi, misi, tujuan dan sasaran serta berbagai cara yang dipilih untuk mencapai tujuan dan sasaran dimaksud. Pembangunan merupakan proses yang berjalan secara stimulan yang meliputi proses perencanaan, pelaksanaan, pengendalian, dan evaluasi.

Perencanaan adalah suatu proses untuk menentukan arah dan tindakan yang diharapkan di masa depan dengan mempertimbangkan ketersediaan sumber daya. Pelaksanaan merupakan aktualisasi dari perencanaan yang telah ditetapkan, sedangkan pengendalian merupakan proses pengarahan kegiatan agar dalam pelaksanaannya sesuai dengan rencana yang telah ditetapkan sedangkan evaluasi merupakan aktifitas menilai hasil yang terjadi berdasarkan rencana yang telah ditetapkan bersama. Dengan kata lain, melalui perencanaan pembangunan yang baik diharapkan juga diikuti dengan pelaksanaan pembangunan yang lebih baik. Dengan demikian dapat memberikan manfaat serta dampak yang jauh lebih besar pula.

Sehubungan dengan hal tersebut, sebagai unsur pelaksana Pemerintah Kabupaten Sidenreng Rappang, Kecamatan Tellu Limpoe mengemban tugas dan tanggung jawab agar proses perencanaan pembangunan di Kecamatan Tellu Limpoe Kabupaten Sidenreng Rappang dapat berjalan dengan baik, tersusun secara sistematis, sinergis dan komprehensif sehingga sepenuhnya mengarah kepada pencapaian visi dan misi Kabupaten Sidenreng Rappang, sebagaimana diharapkan semua pihak. Untuk merealisasikan strategi pencapaian visi dan misi daerah tadi, secara fungsional Kecamatan Tellu Limpoe dituntut untuk mampu menterjemahkannya kedalam berbagai bentuk kebijakan, program dan kegiatan pembangunan daerah, baik dalam bentuk Rencana Strategis (Renstra) yang berlaku selama 5 (lima) tahun maupun Rencana Kerja Tahunan (Renja) yang berlaku 1 (satu) tahun.

Rencana Kerja (Renja) Kecamatan Tellu Limpoe Kabupaten Sidenreng Rappang Tahun 2024 merupakan dokumen perencanaan yang disusun dan dirumuskan setiap tahun berdasarkan Rencana Strategis Kecamatan tellu Limpoe yang mengacu pada Rencana Pembangunan Daerah kabupaten Sidenreng Rappang Tahun 2024-2026 serta menjadi acuan di dalam penyusunan Rencana Kerja Anggaran Kecamatan Tellu Limpoe. Perencanaan Kerja ini menggambarkan tujuan, sasaran, cara pencapaian tujuan sasaran yang meliputi kebijakan, program dan kegiatan yang realistis dan mempertimbangkan usulan masyarakat. Perencanaan kerja tahunan menentukan diarahkan kemana suatu organisasi untuk tahun kedepan, bagaimana cara mengarahkannya dan bagaimana mengevaluasi keberhasilan dan ketidak berhasilannya. Adapun cakupan perencanaan kerja tahunan meliputi tujuan, dan sasaran, metodologi, analisis situasi, tujuan objektivitas dan target.

Maka dalam proses penyusunannya tentu memperhatikan semua aspek perencanaan pembangunan. Renja Kecamatan Tellu Limpoe Kabupaten Sidenreng Rappang Tahun 2024 ini merupakan hasil proses politik, yakni bermula dari rumusan visi, misi dan program Bupati dan Wakil Bupati terpilih, tetapi dalam proses penyusunannya dilakukan melalui serangkaian forum musyawarah perencanaan partisipatif dengan melibatkan unsur-unsur pelaku pembangunan dan memasukkan pula segenap komponen perencanaan teknokratik yakni program dan kegiatan Kecamatan Tellu Limpoe. Sejalan dengan itu, muatan Renja Kecamatan Tellu Limpoe

Kabupaten Sidenreng Rappang Tahun 2024 ini juga memperhatikan pula arahan kebijakan dan program RPJMD Kabupaten Sidenreng Rappang. Oleh karena itu matriks rencana program dan kegiatan pembangunan tahunan yang diuraikan dalam dokumen perencanaan ini telah disusun secara integratif dan komprehensif yang nantinya dijabarkan dalam RKA (rencana kerja anggaran) Kecamatan Tellu Limpoë, Kabupaten Sidenreng Rappang selama satu tahun anggaran.

1.2 Landasan Hukum

Renja Kecamatan Tellu Limpoë tahun 2024 disusun berdasarkan hasil analisa untuk mendukung pencapaian kinerja aparatur di lingkup Pemerintah Kecamatan Tellu Limpoë dengan mengacu pada Rencana Strategis (Renstra) Kecamatan Tellu Limpoë dan Rencana Pembangunan Jangka Menengah Daerah (RPJMD) Kabupaten Sidenreng Rappang dengan memperhatikan Peraturan Perundang-undangan yang menjadi dasar acuannya.

Landasan hukum dalam penyusunan Rencana Kerja (Renja) Kantor Camat Tellu Limpoë Kabupaten Sidenreng Rappang adalah sebagai berikut :

1. Undang-Undang Nomor 25 tahun 2004 tentang Sistem Perencanaan Pembangunan Nasional (Lembaran Negara Republik Indonesia Tahun 2004 Nomor 104, Tambahan Lembaran negara Republik Indonesia Nomor 4421);
2. Undang-undang Nomor 23 Tahun 2014 tentang Pemerintah Daerah (Lembaran Negara Republik Indonesia tahun 2014 nomor 244, Tambahan Lembaran Negara Republik Indonesia Nomor 4421) sebagaimana telah diubah beberapa kali terakhir dengan Undang-undang Nomor 1 Tahun 2022 tentang Hubungan keuangan Antara Pemerintah Pusat dan Pemerintahan daerah (Lembaran Negara Republik Indonesia nomor 6757)
3. Peraturan Pemerintah nomor 12 tahun 2019 tentang Pengelolaan Keuangan Daerah (Lembaran Negara Republik Indonesia tahun 2019 Nomor 42, Tambahan Lembaran Negara Republik Indonesia Nomor 6322);
4. Peraturan Menteri dalam Negeri Nomor 86 tahun 2017 tentang Tata Cara Perencanaan, Pengendalian dan Evaluasi Pembangunan Daerah, Tata Cara Evaluasi Rancangan Peraturan Daerah Tentang Rencana Pembangunan Jangka Panjang daerah dan Rencana Pembangunan Jangka Menengah daerah, serta Tata Cara perubahan Rencana Pembangunan Jangka Panjang daerah, Rencana Pembangunan Jangka Menengah daerah, dan Rencana kerja Pemerintah Daerah (Berita Negara Republik Indonesia tahun 2017 Nomor 1312);
5. Peraturan Menteri Dalam Negeri Nomor 70 Tahun 2019 tentang Sistem Informasi Pemerintahan Daerah (Berita Negara Republik Indonesia Tahun 2019 Nomor 1312);

6. Peraturan Menteri Dalam Negeri Nomor 90 Tahun 2019 tentang Klasifikasi, Kodefikasi, Dan Nomenklatur Perencanaan Pembangunan dan Keuangan Daerah (Berita Negara Republik Indonesia tahun 2019 Nomor 1447);
7. Peraturan Menteri Dalam Negeri Nomor 18 Tahun 2020 tentang Peraturan Pelaksanaan Peraturan Pemerintah Nomor 13 Tahun 2019 tentang Laporan dan Evaluasi Penyelenggaraan Pemerintahan Daerah (Berita Negara Republik Indonesia tahun 2020 Nomor 288);
8. Instruksi Menteri dalam Negeri Nomor 52 Tahun 2022 tentang Penyusunan Dokumen Perencanaan Pembangunan Daerah bagi Daerah dengan Masa jabatan Kepala Daerah Berakhir pada Tahun 2023 dan Daerah Otonom Baru;
9. Peraturan Daerah Provinsi Sulawesi Selatan Nomor 1 Tahun 2021 tentang Perubahan Atas Peraturan Daerah Provinsi Sulawesi Selatan Nomor 1 Tahun 2019 tentang Rencana Pembangunan Jangka Menengah Daerah Tahun 2018-2023 (Lembaran Daerah Provinsi Sulawesi Selatan Tahun 2021 Nomor 1, Tambahan Lembaran Daerah Provinsi Sulawesi Selatan Nomor 314);
10. Peraturan Daerah Kabupaten Sidenreng Rappang Nomor 26 Tahun 2007 tentang Rencana Pembangunan Jangka Panjang Daerah Kabupaten Sidenreng Rappang Tahun 2005-2025 (Lembaran Daerah Kabupaten Sidenreng Rappang Tahun 2007 Nomor 26);
11. Peraturan Daerah Kabupaten Sidenreng Rappang Nomor 05 Tahun 2012 tentang Rencana Tata Ruang Wilayah Kabupaten Sidenreng Rappang Tahun 2012-2032 (Tambahan Lembaran Daerah Kabupaten Sidenreng Rappang Nomor 26);
12. Peraturan Bupati Kabupaten Sidenreng Rappang Nomor 13 Tahun 2023 tentang Rencana Pembangunan Daerah Kabupaten Sidenreng Rappang Tahun 2024-2026.
13. Rencana Strategis (Renstra) Kecamatan Tellu Limpoe tahun 2024 – 2026

1.3 Maksud dan Tujuan

Maksud penyusunan Renja Kecamatan Tellu Limpoe Kabupaten Sidenreng Rappang adalah untuk menjabarkan Renstra Kecamatan Tellu Limpoe tahun 2024-2026 yang merupakan perencanaan satu periode ke dalam perencanaan yang sifatnya tahunan (1 tahun).

Tujuan penyusunan Renja Kecamatan Tellu Limpoe Kabupaten Sidenreng Rappang adalah :

- Menyiapkan Acuan untuk penyusunan Rencana Kerja Anggaran (RKA) Kecamatan Tellu Limpoe;
- Menyiapkan kerangka evaluasi kinerja Perangkat Daerah.

1.4 Sistematika Penulisan

Secara sistematis Renjra Kecamatan Tellu Limpoe Kabupaten Sidenreng Rappang Tahun 2024 dapat diuraikan sebagai berikut:

- BAB I. PENDAHULUAN terdiri atas beberapa bagian yaitu latar belakang, landasan hukum, maksud dan tujuan, dan sistematika penulisan
- BAB II. HASIL EVALUASI RENJA PERANGKAT DAERAH TAHUN LALU terdiri atas beberapa bagian yaitu Evaluasi Pelaksanaan Renja Perangkat Daerah Tahun Lalu dan Capaian Renstra Perangkat Daerah, Analisis Kinerja Pelayanan Perangkat Daerah, Isu-Isu Penting Penyelenggaraan Tugas dan Fungsi Perangkat Daerah, Review terhadap Rancangan Awal RKPD, dan Penelaahan Usulan Program dan Kegiatan Masyarakat
- BAB III. TUJUAN DAN SASARAN terdiri atas beberapa bagian yaitu Telaahan terhadap Kebijakan Nasional, Tujuan dan Sasaran Rencana Kerja Kecamatan Tellu Limpoe
- BAB IV. RENCANA KERJA DAN PENDANAAN PERANGKAT DAERAH terdiri atas beberapa bagian yaitu Program, Kegiatan dan Sub Kegiatan, dan Indikator Program, Kegiatan dan Sub Kegiatan.
- BAB V. KINERJA PENYELENGGARAAN BIDANG URUSAN Berisikan rincian Indikator Kinerja Utama yang merupakan penjabaran untuk menunjukkan kinerja perangkat daerah.
- BAB VI. PENUTUP Berisikan uraian penutup, berupa catatan penting yang perlu mendapatkan perhatian, baik dalam rangka pelaksanaannya, maupun seandainya ketersediaan anggaran tidak sesuai kebutuhan, kaidah-kaidah pelaksanaan, serta rencana tindak lanjut.

BAB II

HASIL EVALUASI RENJA PERANGKAT DAERAH TAHUN LALU

2.1 Evaluasi Pelaksanaan RENJA Perangkat Daerah Tahun Lalu dan Capaian RENSTRA Perangkat Daerah

Rencana Kerja merupakan program kerja kegiatan Perangkat Daerah yang dilaksanakan setiap tahunnya dan menjadi bagian dari Rencana Program Jangka Menengah Daerah (RPJMD).

Evaluasi hasil pelaksanaan Rencana Kerja (Renja) tahun 2022 dan Pencapaian Rencana Strategis (Renstra) sampai dengan tahun 2023 yang telah dilaksanakan, dapat kita lihat pada uraian sebagai berikut :

1. Program Penyelenggaraan Pemerintahan dan Pelayanan Publik yang mencakup kegiatan Pelaksanaan Urusan Pemerintahan yang Dilimpahkan kepada Camat terdiri dari dua sub kegiatan yaitu Sub Kegiatan Pelaksanaan Urusan Pemerintahan yang terkait dengan Non Perizinan dan sub Kegiatan Pelaksanaan Urusan Pemerintahan yang terkait dengan Kewenangan Lain yang Dilimpahkan telah mencapai realisasi target Renja 100% dari target 100% dan capaian target Renstra (periode 2021-2023) sampai tahun 2022 telah mencapai 100%
2. Program Pemberdayaan Masyarakat Desa dan Kelurahan yang mencakup Kegiatan Koordinasi Kegiatan Pemberdayaan Desa terdiri dari satu sub kegiatan yaitu sub Kegiatan Peningkatan Efektifitas Kegiatan Pemberdayaan Masyarakat di wilayah Kecamatan dan Kegiatan Pemberdayaan Kelurahan terdiri dari empat sub kegiatan yaitu Sub Kegiatan Peningkatan Partisipasi Masyarakat dalam Forum Musyawarah Perencanaan Pembangunan di Kelurahan, sub kegiatan Pembangunan Sarana dan Prasarana Kelurahan, Sub Kegiatan Pemberdayaan Masyarakat di Kelurahan dan sub kegiatan Evaluasi Kelurahan telah mencapai tingkat realisasi target Renja 100% dari target Renja tahun 2022 yaitu 73% dan Capaian target Renstra (periode 2018-2023) sampai tahun 2023 diperkirakan telah mencapai 91,33%.

Realisasi capaian ini melebihi dari target yang ditetapkan disebabkan meningkatnya antusiasme masyarakat untuk terlibat dalam pelaksanaan kegiatan, hal ini menunjukkan bahwa pilihan jenis kegiatan yang dilaksanakan telah sesuai kebutuhan dan keinginan masyarakat kelurahan dan pelaksana kegiatan memiliki kemampuan untuk melibatkan masyarakat dalam pelaksanaan kegiatan.

3. Program Pembinaan dan Pengawasan Pemerintahan Desa mencakup kegiatan Fasilitasi, Rekomendasi dan koordinasi Pembinaan dan Pengawasan Pemerintahan Desa yang terdiri dari sub kegiatan Fasilitasi Pengelolaan Keuangan Desa dan Pendayagunaan Aset

Desa, Fasilitasi Pelaksanaan Tugas dan Fungsi Badan Permusyawaratan Desa dan Fasilitasi Penyelenggaraan Ketentraman dan Ketertiban Umum telah mencapai tingkat realisasi target Renja 100% dari target sebesar 100% dan Capaian target Renstra (periode 2019-2023) sampai tahun 2022 diperkirakan telah mencapai 100%.

4. Program Penunjang Urusan Pemerintahan Daerah Kabupaten/Kota mencakup Kegiatan Administrasi Keuangan Perangkat Daerah, Kegiatan Administrasi Umum Perangkat Daerah, Pengadaan Barang Milik Daerah Penunjang Urusan Pemerintahan Daerah, Penyediaan Jasa Penunjang Urusan Pemerintahan Daerah dan Kegiatan Pemeliharaan Barang Milik Daerah Penunjang Urusan Pemerintahan Daerah telah mencapai tingkat realisasi target Renja 100% dari target sebesar 100% dan Capaian target Renstra (periode 2019-2023) sampai tahun 2022 diperkirakan telah mencapai 100%. Evaluasi hasil pelaksanaan Rencana Kerja (Renja) tahun 2022 dan Pencapaian Rencana Strategis (Renstra) sampai dengan tahun 2023 untuk jelasnya dapat dilihat pada Tabel TC 29.

TABEL TC-29. REKAPITULASI EVALUASI HASIL PELAKSANAAN RENJA DAN PENCAPAIAN RENSTRA

KABUPATEN SIDENRENG RAPPANG

OPD : KECAMATAN TELLU LIMPOE

KODE	URUSAN/BIDANG URUSAN PEMERINTAHAN DAERAH DAN PROGRAM/KEGIATAN/S UB KEGIATAN				INDIKATOR KINERJA PROGRAM/KEGIATAN (OUTCOMES)/SUB KEGIATAN (OUTPUT)	TARGET CAPAIAN KINERJA PROGRAM (RENSTRA OPD) TAHUN 2023	REALISASI TARGET KINERJA HASIL PROGRAM DAN KELUARAN KEGIATAN S/D TAHUN 2021	TARGET DAN REALISASI KINERJA PROGRAM DAN KEGIATAN OPD TAHUN 2022			TARGET PROGRAM DAN KEGIATAN (RENJA OPD TAHUN 2023) TARGET APBD	PERKIRAAN REALISASI CAPAIAN TARGET RENSTRA OPD S/D TAHUN BERJALAN 2023		CAT.
								TARGET RENJA OPD TAHUN 2022	REALISASI RENJA OPD TAHUN 2022	TINGKAT REALISASI (%)		REALISASI CAPAIAN PROGRAM DAN KEGIATAN S/D TAHUN BERJALAN 2023	TINGKAT CAPAIAN REALISASI TARGET RENSTRA (%)	
1	2				3	4	5	6	7	8 = (7/6)	9	10 = (5 + 7 + 9)	11	12
7	Unsur Kewilayahan													
7	Kecamatan													
7	.1	.2			PROGRAM PENYELENGGARAAN PEMERINTAHAN DAN PELAYANAN PUBLIK	Cakupan Penyelenggaraan Pemerintahan dan Pelayanan Publik	100 %	0	0	0	100	100	100	
7	.1	.2	204	0	Pelaksanaan Urusan Pemerintahan yang Dilimpahkan kepada Camat	Cakupan Pelaksanaan Urusan Pemerintahan yang Dilimpahkan kepada Camat	100 %	0	0	0	100	100	100	
7	.1	.2	204	.2	Pelaksanaan Urusan Pemerintahan yang terkait dengan Non Perizinan	Jumlah Laporan Pelaksanaan Nonperizinan pada Urusan Pemerintahan	6 Laporan	-	3	3	100	3	6	100
7	.1	.2	204	.3	Pelaksanaan Urusan Pemerintahan yang terkait dengan Kewenangan Lain yang Dilimpahkan	Jumlah Laporan Pelaksanaan Kewenangan Lain yang Dilimpahkan	2 Laporan	-	1	1	100	1	2	100
7	.1	.3	0		PROGRAM PEMBERDAYAAN MASYARAKAT DESA DAN KELURAHAN	Tingkat Partisipasi Masyarakat Desa dan Kelurahan dalam Kegiatan Pemberdayaan	100 %	100	73	100	136.99	74	91	91.33

KODE	URUSAN/BIDANG URUSAN PEMERINTAHAN DAERAH DAN PROGRAM/KEGIATAN/SUB KEGIATAN				INDIKATOR KINERJA PROGRAM/KEGIATAN (OUTCOMES)/SUB KEGIATAN (OUTPUT)	TARGET CAPAIAN KINERJA PROGRAM (RENSTRA OPD) TAHUN 2023	REALISASI TARGET KINERJA HASIL PROGRAM DAN KELUARAN KEGIATAN S/D TAHUN 2021	TARGET DAN REALISASI KINERJA PROGRAM DAN KEGIATAN OPD TAHUN 2022			TARGET PROGRAM DAN KEGIATAN (RENJA OPD TAHUN 2023) TARGET APBD	PERKIRAAN REALISASI CAPAIAN TARGET RENSTRA OPD S/D TAHUN BERJALAN 2023		CAT.	
								TARGET RENJA OPD TAHUN 2022	REALISASI RENJA OPD TAHUN 2022	TINGKAT REALISASI (%)		REALISASI CAPAIAN PROGRAM DAN KEGIATAN S/D TAHUN BERJALAN 2023	TINGKAT CAPAIAN REALISASI TARGET RENSTRA (%)		
1	2				3	4	5	6	7	8 = (7/6)	9	10 = (5 + 7 + 9)	11	12	
7	.1	.3	201	0	Koordinasi Kegiatan Pemberdayaan Desa	Tingkat Partisipasi Masyarakat Desa dalam Kegiatan Pemberdayaan	100 %	0	0	0	0	74	25	25	
7	.1	.3	201	.3	Peningkatan Efektifitas Kegiatan Pemberdayaan Masyarakat di Wilayah Kecamatan	Jumlah Laporan Peningkatan Efektivitas Kegiatan Pemberdayaan Masyarakat di Wilayah Kecamatan	2 Laporan	-	-	-	1	1	50		
7	.1	.3	.202	0	Kegiatan Pemberdayaan Kelurahan	Tingkat Partisipasi Masyarakat Kelurahan dalam Kegiatan Pemberdayaan	100 %	100	73	100	100.0	100	100	100	
7	.1	.3	.202	.1	Peningkatan Partisipasi Masyarakat dalam Forum Musyawarah Perencanaan Pembangunan di Kelurahan	Jumlah Lembaga Kemasyarakatan yang Berpartisipasi dalam Forum Musyawarah Perencanaan Pembangunan di Kelurahan	41 Lembaga Kemasyarakatan		18	18	100	23	41	100.00	
7	.1	.3	.202	.2	Pembangunan Sarana dan Prasarana Kelurahan	Jumlah Sarana dan Prasarana Kelurahan yang Terbangun	24 Unit	-	8	7	88	10	17	70.83	
7	.1	.3	.202	.3	Pemberdayaan Masyarakat di Kelurahan	Jumlah Pokmas dan Ormas yang Melaksanakan Pemberdayaan Masyarakat di Kelurahan	54 Pokmas/Ormas	-	18	18	100	18	36	66.67	

KODE	URUSAN/BIDANG URUSAN PEMERINTAHAN DAERAH DAN PROGRAM/KEGIATAN/SUB KEGIATAN	INDIKATOR KINERJA PROGRAM/KEGIATAN (OUTCOMES)/SUB KEGIATAN (OUTPUT)	TARGET CAPAIAN KINERJA PROGRAM (RENSTRA OPD) TAHUN 2023	REALISASI TARGET KINERJA HASIL PROGRAM DAN KELUARAN KEGIATAN S/D TAHUN 2021	TARGET DAN REALISASI KINERJA PROGRAM DAN KEGIATAN OPD TAHUN 2022			TARGET PROGRAM DAN KEGIATAN (RENJA OPD TAHUN 2023) TARGET APBD	PERKIRAAN REALISASI CAPAIAN TARGET RENSTRA OPD S/D TAHUN BERJALAN 2023		CAT.
					TARGET RENJA OPD TAHUN 2022	REALISASI RENJA OPD TAHUN 2022	TINGKAT REALISASI (%)		REALISASI CAPAIAN PROGRAM DAN KEGIATAN S/D TAHUN BERJALAN 2023	TINGKAT CAPAIAN REALISASI TARGET RENSTRA (%)	
1	2	3	4	5	6	7	8 = (7/6)	9	10 = (5 + 7 + 9)	11	12
7	.1 .3 .202 .4	Evaluasi Kelurahan	Jumlah Laporan Hasil Evaluasi Kelurahan	12 Laporan	6	6	100	6	12	100.00	
7	.1 .6 0	PROGRAM PEMBINAAN DAN PENGAWASAN PEMERINTAHAN DESA	Cakupan Pembinaan dan Pengawasan Pemerintahan Desa	100 %	0	100	100	100	100	100	
7	.1 .6 .201 0	Fasilitasi, Rekomendasi dan Koordinasi Pembinaan dan Pengawasan Pemerintahan Desa	Cakupan Fasilitasi, Rekomendasi dan Koordinasi Pembinaan dan Pengawasan Pemerintahan Desa	100 %	0	100	100	100	100	100	
7	.1 .6 .201 .3	Fasilitasi Pengelolaan Keuangan Desa dan Pendayagunaan Aset Desa	Jumlah Dokumen yang Difasilitasi dalam rangka Pengelolaan Keuangan Desa dan Pendayagunaan Aset Desa	6 Dokumen	0	3	3	100	3	6	100.00
7	.1 .6 .201 .7	Fasilitasi Pelaksanaan Tugas dan Fungsi Badan Permusyawaratan Desa	Jumlah Dokumen Fasilitasi dalam rangka Pelaksanaan Tugas dan Fungsi Badan Permusyawaratan Desa	6 Dokumen	0	3	3	100	3	6	100.00
7	.1 .6 .201 .11	Fasilitasi Penyelenggaraan Ketenteraman dan Ketertiban Umum	Jumlah Dokumen Fasilitasi dalam rangka Penyelenggaraan Ketenteraman dan Ketertiban Umum	6 Dokumen	0	3	3	100	3	6	100.00

KODE	URUSAN/BIDANG URUSAN PEMERINTAHAN DAERAH DAN PROGRAM/KEGIATAN/S UB KEGIATAN	INDIKATOR KINERJA PROGRAM/KEGIATAN (OUTCOMES)/SUB KEGIATAN (OUTPUT)	TARGET CAPAIAN KINERJA PROGRAM (RENSTRA OPD) TAHUN 2023	REALISASI TARGET KINERJA HASIL PROGRAM DAN KELUARAN KEGIATAN S/D TAHUN 2021	TARGET DAN REALISASI KINERJA PROGRAM DAN KEGIATAN OPD TAHUN 2022			TARGET PROGRAM DAN KEGIATAN (RENJA OPD TAHUN 2023) TARGET APBD	PERKIRAAN REALISASI CAPAIAN TARGET RENSTRA OPD S/D TAHUN BERJALAN 2023		CAT.				
					TARGET RENJA OPD TAHUN 2022	REALISASI RENJA OPD TAHUN 2022	TINGKAT REALISASI (%)		REALISASI CAPAIAN PROGRAM DAN KEGIATAN S/D TAHUN BERJALAN 2023	TINGKAT CAPAIAN REALISASI TARGET RENSTRA (%)					
1	2	3	4	5	6	7	8 = (7/6)	9	10 = (5 + 7 + 9)	11	12				
X	XX	.1			PROGRAM PENUNJANG URUSAN PEMERINTAHAN DAERAH KABUPATEN/KOTA	Cakupan Penunjang Urusan Pemerintahan Daerah	100 %	100	100	100	100	100	100		
X	XX	.1	.202		Administrasi Keuangan Perangkat Daerah	Cakupan Penyelenggaraan Administrasi Keuangan Perangkat Daerah	100 %	100	100	100	100	100	100		
X	XX	.1	.202	1	Penyediaan Gaji dan Tunjangan ASN	Jumlah orang yang menerima gaji dan tunjangan ASN	1526 Org/Bln	574	490	490	100.00	462	1,526	100.00	
X	XX	.1	.202	.3	Pelaksanaan Penatausahaan dan Pengujian/Verifikasi Keuangan SKPD	Jumlah Dokumen Penatausahaan dan Pengujian/Verifikasi Keuangan SKPD	24 Dokumen	-	12	12	100.00	12	24	100.00	
X	XX	.1	.206		Administrasi Umum Perangkat Daerah	Cakupan Penyelenggaraan Administrasi Umum Perangkat Daerah	100 %	100	100	100	100	100	100	100	
X	XX	.1	.206	.2	Penyediaan Peralatan dan Perlengkapan Kantor	Jumlah dan jenis peralatan dan perlengkapan kantor yang disediakan	195 unit	81	95	81	85.26	24	186	95.38	
X	XX	.1	.206	.4	Penyediaan Bahan Logistik Kantor	Jumlah paket bahan logistik kantor yang disediakan	94,410 Paket	4,357	17,500	17,369	99.25	71,910	93,636	99.18	

KODE	URUSAN/BIDANG URUSAN PEMERINTAHAN DAERAH DAN PROGRAM/KEGIATAN/SUB KEGIATAN					INDIKATOR KINERJA PROGRAM/KEGIATAN (OUTCOMES)/SUB KEGIATAN (OUTPUT)	TARGET CAPAIAN KINERJA PROGRAM (RENSTRA OPD) TAHUN 2023		REALISASI TARGET KINERJA HASIL PROGRAM DAN KELUARAN KEGIATAN S/D TAHUN 2021	TARGET DAN REALISASI KINERJA PROGRAM DAN KEGIATAN OPD TAHUN 2022			TARGET PROGRAM DAN KEGIATAN (RENJA OPD TAHUN 2023) TARGET APBD	PERKIRAAN REALISASI CAPAIAN TARGET RENSTRA OPD S/D TAHUN BERJALAN 2023		CAT.
										TARGET RENJA OPD TAHUN 2022	REALISASI RENJA OPD TAHUN 2022	TINGKAT REALISASI (%)		REALISASI CAPAIAN PROGRAM DAN KEGIATAN S/D TAHUN BERJALAN 2023	TINGKAT CAPAIAN REALISASI TARGET RENSTRA (%)	
1	2					3	4		5	6	7	8 = (7/6)	9	10 = (5 + 7 + 9)	11	12
X	XX	.1	.206	.5	Penyediaan Barang Cetak dan Penggandaan	Jumlah paket barang cetakan dan penggandaan kantor yang disediakan	149,770	Paket	44,506	56,200	56,200	100.00	49,000	149,706	99.96	
X	XX	.1	.206	.8	Fasilitasi Kunjungan Tamu	Jumlah laporan fasilitas kunjungan tamu	305	Laporan	136	80	80	100.00	85	301	98.69	
X	XX	.1	.206	.9	Penyelenggaraan Rapat Koordinasi dan Konsultasi SKPD	Jumlah laporan penyelenggaraan rapat koordinasi dan konsultasi SKPD	1,286	Laporan	288	481	323	67.15	486	1,097	85.30	
X	XX	1	.207		Pengadaan Barang Milik Daerah Penunjang Urusan Pemerintah Daerah	Cakupan Layanan Pengadaan Barang Milik Daerah	100	%	100	100	100	100	100	100	100	
X	XX	1	.207	.5	Pengadaan Mebel	Jumlah paket mebel yang diadakan	318	Paket	132	135	132	97.78	39	303	95.28	
X	XX	.1	.208		Penyediaan Jasa Penunjang Urusan Pemerintahan Daerah	Cakupan Layanan Jasa Penunjang Urusan Pemerintahan Daerah	100	%	100	100	100	100	100	100	100	
X	XX	.1	.208	.1	Penyediaan Jasa Surat Menyurat	Jumlah Laporan Penyediaan Jasa Surat	1,886	Laporan	546	550	550	100.00	790	1,886	100.00	
X	XX	.1	.208	.2	Penyediaan Jasa Komunikasi, Sumber Daya Air dan Listrik	Jumlah laporan penyediaan jasa komunikasi, sumber daya air dan listrik yg disediakan	36	Laporan	11	12	11	91.67	12	34	94.44	

KODE	URUSAN/BIDANG URUSAN PEMERINTAHAN DAERAH DAN PROGRAM/KEGIATAN/S UB KEGIATAN	INDIKATOR KINERJA PROGRAM/KEGIATAN (OUTCOMES)/SUB KEGIATAN (OUTPUT)	TARGET CAPAIAN KINERJA PROGRAM (RENSTRA OPD) TAHUN 2023	REALISASI TARGET KINERJA HASIL PROGRAM DAN KELUARAN KEGIATAN S/D TAHUN 2021	TARGET DAN REALISASI KINERJA PROGRAM DAN KEGIATAN OPD TAHUN 2022			TARGET PROGRAM DAN KEGIATAN (RENJA OPD TAHUN 2023) TARGET APBD	PERKIRAAN REALISASI CAPAIAN TARGET RENSTRA OPD S/D TAHUN BERJALAN 2023		CAT.				
					TARGET RENJA OPD TAHUN 2022	REALISASI RENJA OPD TAHUN 2022	TINGKAT REALISASI (%)		REALISASI CAPAIAN PROGRAM DAN KEGIATAN S/D TAHUN BERJALAN 2023	TINGKAT CAPAIAN REALISASI TARGET RENSTRA (%)					
1					2	3	4	5	6	7	8 = (7/6)	9	10 = (5 + 7 + 9)	11	12
X	XX	.1	.208	.4	Penyediaan Jasa Pelayanan Umum Kantor	Jumlah laporan penyediaan jasa pelayanan umum kantor yang disediakan	36	Laporan	11	12	11	91.67	12	34	94.44
X	XX	.1	.209		Pemeliharaan Barang Milik Daerah Penunjang Urusan Pemerintahan Daerah	Jumlah Barang Milik Daerah Penunjang Urusan Pemerintahan Daerah yang Mendapat Pemeliharaan	100	%	100	100	100	100	100	100	100
X	XX	.1	.209	.1	Penyediaan Jasa Pemeliharaan, Biaya Pemeliharaan dan Pajak Kendaraan Perorangan Dinas atau Kendaraan Dinas Jabatan	Jumlah kendaraan perorangan dinas atau kendaraan dinas jabatan yang dipelihara dan dibayarkan pajaknya	63	Unit	21	21	21	100.00	21	63	100.00
X	XX	.1	.209	.6	Pemeliharaan Peralatan dan Mesin Lainnya	Jumlah unit peralatan dan mesin lainnya yang disediakan	26	Unit	3	13	13	100.00	10	26	100.00
X	XX	.1	.209	.9	Pemeliharaan/Rehabilitasi Gedung Kantor dan Bangunan Lainnya	Jumlah gedung kantor dan bangunan lainnya yang dipelihara / direhabilitasi	17	Unit	6	6	6	100.00	5	17	100.00

2.2 Analisis Kinerja Pelayanan Perangkat Daerah

Secara kelembagaan, Kecamatan Tellu Limpoe Kabupaten Sidenreng Rappang berkedudukan sebagai unsur pelaksana otonomi daerah yang berfungsi untuk memberikan pelayanan kepada masyarakat baik secara langsung maupun tidak langsung dan melaksanakan tugas pelimpahan sebagian kewenangan dari Bupati kepada Camat sebagai perpanjangan tangan Pemerintah Daerah di Kecamatan.

Pencapaian Kinerja Pelayanan Kecamatan Tellu Limpoe diukur berdasarkan pencapaian terhadap target capaian indikator kinerja pada renstra. Pencapaian kinerja pelayanan Kecamatan Tellu Limpoe tahun 2022 yaitu; 1). Indeks Kepuasan Masyarakat (IKM) mencapai nilai 82,97 dari target yang ditetapkan pada Renstra yaitu 80,32 dan, 2). Persentase layanan urusan pemerintahan umum yang dijalankan dengan baik mencapai nilai 100% dari target yang ditetapkan pada Renstra yaitu 100%, 3) Persentase kegiatan yang dikooordinasikan di kecamatan mencapai nilai 100% dari target yang ditetapkan pada Renstra yaitu 73%, 4) Persentase jumlah Desa yang dibina dan diawasi mencapai nilai 100% dari target yang ditetapkan pada Renstra yaitu 100% dan 5) Predikat Nilai SAKIP mencapai 47,10 dari target 52,25 dikarenakan nilai SAKIP untuk tahun 2022 belum terbit maka nilai 47,10 tersebut diambil dari nilai tahun 2021 yang sudah dinilai oleh Tim penilai SAKIP Kabupaten Sidenreng Rappang. Untuk jelasnya, dapat dilihat pada Tabel TC 30.

Indeks Kepuasan Masyarakat (IKM) mencapai lebih dari target yang diharapkan disebabkan indikator yang di survey memiliki nilai rata-rata pelayanan di atas nilai harapan.

**TABEL TC-30. PENCAPAIAN KINERJA PELAYANAN PERANGKAT DAERAH
KABUPATEN SIDENRENG RAPPANG**

OPD : KECAMATAN TELLU LIMPOE

NO	INDIKATOR	SPM/STANDAR NASIONAL	IKK	TARGET RENSTRA OPD				REALISASI CAPAIAN		PROYEKSI		CATATAN ANALISIS
				TAHUN 2022	TAHUN 2023	TAHUN 2024	TAHUN 2025	TAHUN 2022	TAHUN 2023	TAHUN 2024	TAHUN 2025	
1	2	3	4	5	6	7	8	9	10	11	12	13
1	Indeks Kepuasan Masyarakat (IKM)			80,32	81,15	0	0	82,97		0	0	
2	Persentase layanan urusan pemerintahan umum yang dijalankan dengan baik			100	100	100	100	100		100	100	
3	Persentase kegiatan yang dikoordinasikan di kecamatan			73	74	100	100	100		100	100	
4	Persentase jumlah Desa yang dibina dan diawasi			100	100	100	100	100		100	100	
5	Predikat Nilai SAKIP			52,25	60,45	63,30	66,42	47,10		64,15	66,80	

2.3 Isu-isu Penting Penyelenggaraan Tugas dan Fungsi Perangkat Daerah

Untuk mewujudkan isu-isu strategis dalam memproyeksi kondisi yang diharapkan kedepan dalam kaitannya dengan bidang tugas Kecamatan Tellu Limpoe Kabupaten Sidenreng Rappang dilakukan dengan mengimplementasikan metode analisis SWOT (Strength, Weakness, Opportunities dan Threats) isu tersebut akan memiliki arti fungsional apabila dibahas dalam kaitannya dengan kondisi realitas organisasi.

Isu penting yang berkaitan penyelenggaraan tugas dan fungsi Perangkat Daerah merupakan kenyataan yang menggambarkan keadaan atau realitas tentang sebuah pokok permasalahan agar memudahkan dalam mengorganisir isu maka dilakukan identifikasi.

Dalam rangka penyelenggaraan tugas dan fungsi Kecamatan Tellu Limpoe bahwa ditentukan isu-isu penting yaitu sebagai berikut :

a) Penanganan Stunting di tingkat Kecamatan

Berdasarkan Peraturan Presiden nomor 72 tahun 2021 tentang Percepatan Penurunan Stunting yang holistik, integratif, dan berkualitas melalui koordinasi, sinergi, dan sinkronisasi di antara pemangku kepentingan, maka kantor Kecamatan Tellu Limpoe sebagai salah satu Perangkat daerah di Pemerintah Kabupaten Sidenreng Rappang melakukan pendataan akurat setiap masyarakat desa dan Kelurahan serta mengupayakan penanganan optimal untuk menurunkan angka stunting di lingkup Kecamatan.

b) Penanganan Kemiskinan Ekstrem

Sehubungan dengan Inpres nomor 4 Tahun 2022 tentang percepatan Penghapusan Kemiskinan Ekstrem, maka Kecamatan Tellu Limpoe berkoordinasi dengan tim Data P3KE untuk memastikan program lintas sektor dan lintas lapis pemerintahan dapat menjangkau wilayah/kantung kemiskinan dan kelompok miskin ekstrem serta penyempurnaan basis data penetapan akurasi sasaran.

c) Pemanfaatan peluang kebijakan penyerahan sebagian kewenangan dari Bupati Sidenreng Rappang kepada camat di Bidang Pemerintahan untuk mendayagunakan segenap potensi yang ada di wilayahnya. Dengan adanya penyerahan sebagian kewenangan bupati kepada camat, maka camat dengan tetap mendasarkan pada asas kepatutan dan peraturan perundang-undangan yang berlaku, memiliki posisi yang kuat dan strategis dalam mendayagunakan segenap potensi yang ada, baik potensi kelembagaan pemerintah, potensi kelembagaan non pemerintah, potensi wilayah, dan potensi masyarakat dalam mendukung penyelenggaraan tugas pokok dan fungsi guna pencapaian tujuan yang lebih besar yakni tercapainya visi Kabupaten Sidenreng Rappang;

- d) Optimalisasi partisipasi masyarakat dan kalangan dunia usaha di wilayah. Kecamatan harus terus memacu partisipasi masyarakat dan kalangan dunia usaha dalam penyelenggaraan pembangunan, terlebih pada pembangunan peningkatan infrastruktur wilayah guna mendorong pertumbuhan ekonomi masyarakat. Terlebih dengan adanya kewajiban pengusaha untuk sungguh-sungguh memperhatikan *Company/Cooperate Sosial Resposipility (CSR)*, maka kecamatan harus benar-benar memanfaatkan peluang tersebut untuk upaya peningkatan kesejahteraan masyarakat;
- e) Pelayanan prima, kantor kecamatan sebagai salah satu Perangkat Daerah di Pemerintah Kabupaten Sidenreng Rappang yang menyelenggarakan pelayanan publik, maka harus benar-benar mampu memberikan pelayanan secara prima kepada masyarakat yaitu pelayanan cepat, akurat, memiliki legalitas hukum dan tentunya dengan tetap mendasarkan pada prosedur serta pada tatanan atau aturan yang berlaku. Dalam penyelenggaraan pelayanan prima tersebut maka diperlukan standar pelayanan yang secara normatif harus dikomunikasikan dengan masyarakat. Harapannya dengan pelayanan prima akan memunculkan kembali kepercayaan masyarakat kepada pemerintah, menciptakan kepuasan dan pada akhirnya mampu mendorong berkembangnya dinamika aktivitas masyarakat;
- f) Peningkatan kualitas aparatur dan sarana prasarana penunjang. Keberadaan aparatur dan sarana prasarana penunjang merupakan faktor penting dalam rangka penyelenggaraan tugas dan fungsi, serta pemberian pelayanan masyarakat. Sebagai faktor penting, maka aparatur dan sarana prasarana penunjang yang ada harus mencukupi dalam jumlah dan memiliki persyaratan secara kualitas. Oleh sebab itu perlu usaha dalam meningkatkan kemampuan sumber daya aparatur dan peningkatan jumlah dan kualitas sarana prasarana penunjang.

Lingkup analisis kinerja pelayanan di Kecamatan Tellu Limpoe meliputi analisis lingkungan internal dan analisis lingkungan eksternal yang dapat menghasilkan kesimpulan analisis berupa daftar prioritas faktor lingkungan, baik internal maupun eksternal, serta dampaknya terhadap masa depan organisasi, yang selanjutnya akan berpengaruh pada hubungan internal organisasi pada gilirannya dapat ditentukan faktor kunci keberhasilan, antara lain :

A. Lingkungan Internal

Peluang :

1. Visi dan Misi Organisasi yang jelas
2. Kekuatan Hukum tentang tugas pokok dan fungsi Kecamatan
3. Adanya alokasi anggaran bagi Kecamatan
4. Kewenangan koordinasi ditingkat Kecamatan

5. Adanya sarana dan prasarana

Tantangan :

1. Kualitas SDM yang belum memadai
2. Belum optimalnya pelaksanaan program pengembangan Kecamatan yang diakibatkan belum jelasnya target sasaran yang merupakan ukuran pencapaian yang ingin di capai.
3. Belum optimalnya data-data kondisi ekonomi sosial dan budaya yang menjadi bahan analisis dalam perumusan perencanaan ditingkat Kecamatan

B. Lingkungan Eksternal

Peluang :

1. Tuntutan kualitas penyelenggaraan pelayanan publik dan akuntabilitas pemerintahan
2. Komitmen Bupati dalam pemberdayaan masyarakat dan peningkatan kualitas prasarana wilayah dan pelayanan publik
3. Keterkaitan institusional (koordinatif) pemerintahan yang ada diwilayah Kecamatan
4. Dukungan dan partisipasi masyarakat luas
5. Diklat peningkatan kualitas aparatur
6. Kehidupan sosial, budaya dan keagamaan masyarakat
7. Kebutuhan akan rasa aman, tertib dan tentram.

Tantangan :

1. Rendahnya tingkat kepercayaan masyarakat terhadap institusi pemerintahan
2. Praktek-praktek yang merusak akuntabilitas organisasi oleh aparaturnya
3. Kebijakan instansi teknis yang kurang mendukung pemberdayaan masyarakat
4. Kecenderungan masyarakat untuk mengabaikan peraturan dan kewajiban yang mengikat
5. Kondisi ekonomi masyarakat yang mengalami penurunan kualitas.

2.4 Review Terhadap Rancangan Awal RKPD

Rencana Kerja Pembangunan Daerah (RKPD) merupakan dokumen perencanaan pemerintah untuk periode satu tahun dan merupakan penjabaran dari RPJMD yang memuat Rancangan Kerangka Ekonomi Daerah, Program Prioritas Pembangunan Daerah dan Rencana Kerja, pendanaan, dan prakiraan maju yang selanjutnya akan dipakai sebagai dasar penyusunan KUA-PPAS.

Rencana Kerja Kecamatan Tellu Limpoe berdasarkan RKPD Kabupaten Sidenreng Rappang sifatnya sebagai pendukung dari pelaksanaan RENJA Perangkat

Daerah se Kabupaten Sidenreng Rappang yang melaksanakan program dan kegiatan berlokasi di wilayah Kecamatan Tellu Limpoe.

Tahun anggaran 2024 Kantor Kecamatan Tellu Limpoe merencanakan 5 (lima) program, yaitu :

1. Program penyelenggaraan pemerintahan dan pelayanan publik
2. Program penyelenggaraan pemerintahan umum
3. Program pemberdayaan masyarakat desa dan kelurahan
4. Program pembinaan dan pengawasan pemerintahan desa
5. Program penunjang urusan pemerintahan daerah Kabupaten/Kota

Review terhadap rancangan awal RKPD perlu dilakukan untuk mengukur kesesuaian Rancangan Awal RKPD dengan analisis kebutuhan organisasi. Untuk lebih jelasnya mengenai review terhadap rancangan awal RKPD Tahun 2024 dapat dilihat pada Tabel TC 31.

TABEL TC-31. REVIEW TERHADAP RANCANGAN AWAL RKPD TAHUN 2024

KABUPATEN SIDENRENG RAPPANG

OPD : KECAMATAN TELLU LIMPOE

NO.	RANCANGAN AWAL RKPD					HASIL ANALISIS KEBUTUHAN					CATATAN PENTING
	PROGRAM/KEGIATAN /SUB KEGIATAN	LOKASI	INDIKATOR KINERJA	TARGET CAPAIAN	PAGU INDIKATIF	PROGRAM/KEGIATAN /SUB KEGIATAN	LOKASI	INDIKATOR KINERJA	TARGET CAPAIAN	KEBUTUHAN DANA	
1	2	3	4	5	6	7	8	9	10	11	12
	UNSUR KEWILAYAHAN										
	KECAMATAN					4,966,188,615					4,966,188,615
1.	PROGRAM PENYELENGGARAAN PEMERINTAHAN DAN PELAYANAN PUBLIK	Kec. Tellu Limpoe	Cakupan Penyelenggaraan Pemerintahan dan Pelayanan Publik	100%	2,080,000	PROGRAM PENYELENGGARAAN PEMERINTAHAN DAN PELAYANAN PUBLIK	Kec. Tellu Limpoe	Cakupan Penyelenggaraan Pemerintahan dan Pelayanan Publik	100%	2,080,000	
1.1	Pelaksanaan Urusan Pemerintahan yang Dilimpahkan kepada Camat	Kec. Tellu Limpoe	Cakupan Pelaksanaan Urusan Pemerintahan yang Dilimpahkan kepada Camat	100%	2,080,000	Pelaksanaan Urusan Pemerintahan yang Dilimpahkan kepada Camat	Kec. Tellu Limpoe	Cakupan Pelaksanaan Urusan Pemerintahan yang Dilimpahkan kepada Camat	100%	2,080,000	
1.1.1	Pelaksanaan Urusan Pemerintahan yang terkait dengan Non Perizinan	Kec. Tellu Limpoe	Jumlah Laporan Pelaksanaan Nonperizinan pada Urusan Pemerintahan	8 Laporan	1,040,000	Pelaksanaan Urusan Pemerintahan yang terkait dengan Non Perizinan	Kec. Tellu Limpoe	Jumlah Laporan Pelaksanaan Nonperizinan pada Urusan Pemerintahan	3 Urusan	1,040,000	
1.1.2	Pelaksanaan Urusan Pemerintahan yang terkait dengan Kewenangan Lain yang Dilimpahkan	Kec. Tellu Limpoe	Jumlah Laporan Pelaksanaan Kewenangan Lain yang Dilimpahkan	8 Laporan	1,040,000	Pelaksanaan Urusan Pemerintahan yang terkait dengan Kewenangan Lain yang Dilimpahkan	Kec. Tellu Limpoe	Jumlah Laporan Pelaksanaan Kewenangan Lain yang Dilimpahkan	1 Urusan	1,040,000	
2.	PROGRAM PENYELENGGARAAN PEMERINTAHAN UMUM	Kec. Tellu Limpoe	Cakupan Penyelenggaraan Urusan Pemerintahan Umum	100%	50,000,000	PROGRAM PENYELENGGARAAN PEMERINTAHAN UMUM	Kec. Tellu Limpoe	Cakupan Penyelenggaraan Urusan Pemerintahan Umum	100%	50,000,000	

NO.	RANCANGAN AWAL RKPД					HASIL ANALISIS KEBUTUHAN					CATATAN PENTING
	PROGRAM/KEGIATAN /SUB KEGIATAN	LOKASI	INDIKATOR KINERJA	TARGET CAPAIAN	PAGU INDIKATIF	PROGRAM/KEGIATAN /SUB KEGIATAN	LOKASI	INDIKATOR KINERJA	TARGET CAPAIAN	KEBUTUHAN DANA	
1	2	3	4	5	6	7	8	9	10	11	12
2.1	Penyelenggaraan Urusan Pemerintahan Umum Sesuai Penugasan Kepala Daerah	Kec. Tellu Limpoe	Jumlah Urusan Pemerintahan Umum Sesuai Penugasan Kepala Daerah	100%	50,000,000	Penyelenggaraan Urusan Pemerintahan Umum Sesuai Penugasan Kepala Daerah	Kec. Tellu Limpoe	Jumlah Urusan Pemerintahan Umum Sesuai Penugasan Kepala Daerah	100%	50,000,000	
2.1.1	Pelaksanaan Tugas Forum Koordinasi Pimpinan di Kecamatan	Kec. Tellu Limpoe	Jumlah Dokumen Tugas Forum Koordinasi Pimpinan di Kecamatan	4 Dokumen	50,000,000	Pelaksanaan Tugas Forum Koordinasi Pimpinan di Kecamatan	Kec. Tellu Limpoe	Jumlah Dokumen Tugas Forum Koordinasi Pimpinan di Kecamatan	3 Urusan	50,000,000	
3.	PROGRAM PEMBERDAYAAN MASYARAKAT DESA DAN KELURAHAN	Kec. Tellu Limpoe	Tingkat Partisipasi Masyarakat Desa dan Kelurahan dalam Kegiatan Pemberdayaan	100%	1,092,302,000	PROGRAM PEMBERDAYAAN MASYARAKAT DESA DAN KELURAHAN	Kec. Tellu Limpoe	Tingkat Partisipasi Masyarakat Desa dan Kelurahan dalam Kegiatan Pemberdayaan	74%	1,092,302,000	
3.1.	Koordinasi Kegiatan Pemberdayaan Desa	Kec. Tellu Limpoe	Tingkat Partisipasi Masyarakat Desa dalam Kegiatan Pemberdayaan	100%	1,040,000	Koordinasi Kegiatan Pemberdayaan Desa	Kec. Tellu Limpoe	Tingkat Partisipasi Masyarakat Desa dalam Kegiatan Pemberdayaan	74%	1,040,000	
3.1.1	Peningkatan Efektifitas Kegiatan Pemberdayaan Masyarakat di Wilayah Kecamatan	Kec. Tellu Limpoe	Jumlah Laporan Peningkatan Efektivitas Kegiatan Pemberdayaan Masyarakat di Wilayah Kecamatan	8 Laporan	1,040,000	Peningkatan Efektifitas Kegiatan Pemberdayaan Masyarakat di Wilayah Kecamatan	Kec. Tellu Limpoe	Jumlah Laporan Peningkatan Efektivitas Kegiatan Pemberdayaan Masyarakat di Wilayah Kecamatan	1,594 Orang	1,040,000	
3.2	Kegiatan Pemberdayaan Kelurahan	Kec. Tellu Limpoe	Tingkat Partisipasi Masyarakat Kelurahan dalam Kegiatan Pemberdayaan	74%	1,091,262,000	Kegiatan Pemberdayaan Kelurahan	Kec. Tellu Limpoe	Tingkat Partisipasi Masyarakat Kelurahan dalam Kegiatan Pemberdayaan	74%	1,091,262,000	

NO.	RANCANGAN AWAL RKPД					HASIL ANALISIS KEBUTUHAN					CATATAN PENTING
	PROGRAM/KEGIATAN /SUB KEGIATAN	LOKASI	INDIKATOR KINERJA	TARGET CAPAIAN	PAGU INDIKATIF	PROGRAM/KEGIATAN /SUB KEGIATAN	LOKASI	INDIKATOR KINERJA	TARGET CAPAIAN	KEBUTUHAN DANA	
1	2	3	4	5	6	7	8	9	10	11	12
3.2.1	Peningkatan Partisipasi Masyarakat dalam Forum Musyawarah Perencanaan Pembangunan di Kelurahan	Kel. Amparita, Kel. Arateng, Kel. T.Pulu, Kel. Baula, Kel. Pajalele, Kel. Massepe	Jumlah Lembaga Masyarakat yang Berpartisipasi dalam Forum Musyawarah Perencanaan Pembangunan di Kelurahan	7 Laporan	16,000,000	Peningkatan Partisipasi Masyarakat dalam Forum Musyawarah Perencanaan Pembangunan di Kelurahan	Kel. Amparita, Kel. Arateng, Kel. T.Pulu, Kel. Baula, Kel. Pajalele, Kel. Massepe	Jumlah Lembaga Masyarakat yang Berpartisipasi dalam Forum Musyawarah Perencanaan Pembangunan di Kelurahan	300 Orang	16,000,000	
3.2.2	Pembangunan Sarana dan Prasarana Kelurahan	Kel. Amparita, Kel. Arateng, Kel. T.Pulu, Kel. Baula, Kel. Pajalele, Kel. Massepe	Jumlah Sarana dan Prasarana Kelurahan yang Terbangun	11 Unit	574,062,000	Pembangunan Sarana dan Prasarana Kelurahan	Kel. Amparita, Kel. Arateng, Kel. T.Pulu, Kel. Baula, Kel. Pajalele, Kel. Massepe	Jumlah Sarana dan Prasarana Kelurahan yang Terbangun	2,115 Orang	574,062,000	
3.2.3	Pemberdayaan Masyarakat di Kelurahan	Kel. Amparita, Kel. Arateng, Kel. T.Pulu, Kel. Baula, Kel. Pajalele, Kel. Massepe	Jumlah Pokmas dan Ormas yang Melaksanakan Pemberdayaan Masyarakat di Kelurahan	18 Pokmas/Ormas	500,160,000	Pemberdayaan Masyarakat di Kelurahan	Kel. Amparita, Kel. Arateng, Kel. T.Pulu, Kel. Baula, Kel. Pajalele, Kel. Massepe	Jumlah Pokmas dan Ormas yang Melaksanakan Pemberdayaan Masyarakat di Kelurahan	4,229 Orang	500,160,000	
3.2.4	Evaluasi Kelurahan	Kec. Tellu Limpoe	Jumlah Laporan Hasil Evaluasi Kelurahan	8 Laporan	1,040,000	Evaluasi Kelurahan	Kec. Tellu Limpoe	Jumlah Laporan Hasil Evaluasi Kelurahan	6 Kel	1,040,000	
4.	PROGRAM PEMBINAAN DAN PENGAWASAN PEMERINTAHAN DESA	Kec. Kec. Tellu Limpoe	Cakupan Pembinaan dan Pengawasan Pemerintahan Desa	100%	3,120,000	PROGRAM PEMBINAAN DAN PENGAWASAN PEMERINTAHAN DESA	Kec. Kec. Tellu Limpoe	Cakupan Pembinaan dan Pengawasan Pemerintahan Desa	100%	3,120,000	

NO.	RANCANGAN AWAL RKPD					HASIL ANALISIS KEBUTUHAN					CATATAN PENTING
	PROGRAM/KEGIATAN /SUB KEGIATAN	LOKASI	INDIKATOR KINERJA	TARGET CAPAIAN	PAGU INDIKATIF	PROGRAM/KEGIATAN /SUB KEGIATAN	LOKASI	INDIKATOR KINERJA	TARGET CAPAIAN	KEBUTUHAN DANA	
1	2	3	4	5	6	7	8	9	10	11	12
4.1	Fasilitasi, Rekomendasi dan Koordinasi Pembinaan dan Pengawasan Pemerintahan Desa	Kec. Kec. Tellu Limpoe	Cakupan Fasilitasi, Rekomendasi dan Koordinasi Pembinaan dan Pengawasan Pemerintahan Desa	100%	3,120,000	Fasilitasi, Rekomendasi dan Koordinasi Pembinaan dan Pengawasan Pemerintahan Desa	Kec. Kec. Tellu Limpoe	Cakupan Fasilitasi, Rekomendasi dan Koordinasi Pembinaan dan Pengawasan Pemerintahan Desa	100%	3,120,000	
4.1.1	Fasilitasi Pengelolaan Keuangan Desa dan Pendayagunaan Aset Desa	Kec. Tellu Limpoe	Jumlah Dokumen yang Difasilitasi dalam rangka Pengelolaan Keuangan Desa dan Pendayagunaan Aset Desa	8 Dokumen	1,040,000	Fasilitasi Pengelolaan Keuangan Desa dan Pendayagunaan Aset Desa	Kec. Tellu Limpoe	Jumlah Dokumen yang Difasilitasi dalam rangka Pengelolaan Keuangan Desa dan Pendayagunaan Aset Desa	3 Desa	1,040,000	
4.1.2	Fasilitasi Pelaksanaan Tugas dan Fungsi Badan Permusyawaratan Desa	Kec. Tellu Limpoe	Jumlah Dokumen Fasilitasi dalam rangka Pelaksanaan Tugas dan Fungsi Badan Permusyawaratan Desa	8 Dokumen	1,040,000	Fasilitasi Pelaksanaan Tugas dan Fungsi Badan Permusyawaratan Desa	Kec. Tellu Limpoe	Jumlah Dokumen Fasilitasi dalam rangka Pelaksanaan Tugas dan Fungsi Badan Permusyawaratan Desa	3 Desa	1,040,000	
4.1.3	Fasilitasi Penyelenggaraan Ketenteraman dan Ketertiban Umum	Kec. Tellu Limpoe	Jumlah Dokumen Fasilitasi dalam rangka Penyelenggaraan Ketenteraman dan Ketertiban Umum	8 Dokumen	1,040,000	Fasilitasi Penyelenggaraan Ketenteraman dan Ketertiban Umum	Kec. Tellu Limpoe	Jumlah Dokumen Fasilitasi dalam rangka Penyelenggaraan Ketenteraman dan Ketertiban Umum	3 Desa	1,040,000	
5.	PROGRAM PENUNJANG URUSAN PEMERINTAHAN DAERAH KABUPATEN/KOTA	Kec. Tellu Limpoe	Cakupan Penunjang Urusan Pemerintahan Daerah	100%	3,818,686,615	PROGRAM PENUNJANG URUSAN PEMERINTAHAN DAERAH KABUPATEN/KOTA	Kec. Tellu Limpoe	Cakupan Penunjang Urusan Pemerintahan Daerah	100%	3,818,686,615	

NO.	RANCANGAN AWAL RKP					HASIL ANALISIS KEBUTUHAN					CATATAN PENTING
	PROGRAM/KEGIATAN /SUB KEGIATAN	LOKASI	INDIKATOR KINERJA	TARGET CAPAIAN	PAGU INDIKATIF	PROGRAM/KEGIATAN /SUB KEGIATAN	LOKASI	INDIKATOR KINERJA	TARGET CAPAIAN	KEBUTUHAN DANA	
1	2	3	4	5	6	7	8	9	10	11	12
5.1	Perencanaan, Penganggaran, dan Evaluasi Kinerja Perangkat Daerah	Kec. Tellu Limpoe	Cakupan Layanan Perencanaan, Penganggaran dan Evaluasi Kinerja Perangkat Daerah	100%	6,160,000	Perencanaan, Penganggaran, dan Evaluasi Kinerja Perangkat Daerah	Kec. Tellu Limpoe	Cakupan Layanan Perencanaan, Penganggaran dan Evaluasi Kinerja Perangkat Daerah	100%	6,160,000	
5.1.1	Penyusunan Dokumen Perencanaan Perangkat Daerah	Kec. Tellu Limpoe	Jumlah Dokumen Perencanaan Perangkat Daerah yang disusun	106 Dokumen	2,780,000	Penyusunan Dokumen Perencanaan Perangkat Daerah	Kec. Tellu Limpoe	Jumlah Dokumen Perencanaan Perangkat Daerah yang disusun	106 Dokumen	2,780,000	
5.1.2	Koordinasi dan Penyusunan Dokumen RKA-SKPD	Kec. Tellu Limpoe	Jumlah dokumen RPA-SKPD dan laporan hasil koordinasi penyusunan dokumen RPA-SKPD	3 Dokumen	390,000	Koordinasi dan Penyusunan Dokumen RKA-SKPD	Kec. Tellu Limpoe	Jumlah dokumen RPA-SKPD dan laporan hasil koordinasi penyusunan dokumen RPA-SKPD	3 Dokumen	390,000	
5.1.3	Koordinasi dan Penyusunan Dokumen Perubahan RKA-SKPD	Kec. Tellu Limpoe	Jumlah Dokumen Perubahan RKA-SKPD dan laporan hasil koordinasi penyusunan dokumen perubahna DPA-SKPD	3 Dokumen	390,000	Koordinasi dan Penyusunan Dokumen Perubahan RKA-SKPD	Kec. Tellu Limpoe	Jumlah Dokumen Perubahan RKA-SKPD dan laporan hasil koordinasi penyusunan dokumen perubahna DPA-SKPD	3 Dokumen	390,000	
5.1.4	Koordinasi dan Penyusunan DPA-SKPD	Kec. Tellu Limpoe	Jumlah dokumen DPA-SKPD dan laporan hasil koordinasi penyusunan dokumen DPA-SKPD	4 Dokumen	520,000	Koordinasi dan Penyusunan DPA-SKPD	Kec. Tellu Limpoe	Jumlah dokumen DPA-SKPD dan laporan hasil koordinasi penyusunan dokumen DPA-SKPD	4 Dokumen	520,000	
5.1.5	Koordinasi dan Penyusunan Perubahan DPA-SKPD	Kec. Tellu Limpoe	Jumlah Dokumen Perubahan DPA-SKPD dan laporan hasil koordinasi penyusunan dokumen perubahna DPA-SKPD	6 Dokumen	780,000	Koordinasi dan Penyusunan Perubahan DPA-SKPD	Kec. Tellu Limpoe	Jumlah Dokumen Perubahan DPA-SKPD dan laporan hasil koordinasi penyusunan dokumen perubahna DPA-SKPD	6 Dokumen	780,000	

NO.	RANCANGAN AWAL RKP					HASIL ANALISIS KEBUTUHAN					CATATAN PENTING
	PROGRAM/KEGIATAN /SUB KEGIATAN	LOKASI	INDIKATOR KINERJA	TARGET CAPAIAN	PAGU INDIKATIF	PROGRAM/KEGIATAN /SUB KEGIATAN	LOKASI	INDIKATOR KINERJA	TARGET CAPAIAN	KEBUTUHAN DANA	
1	2	3	4	5	6	7	8	9	10	11	12
5.1.6	Koordinasi dan Penyusunan Laporan Capaian Kinerja dan Ikhtisar Realisasi Kinerja SKPD	Kec. Tellu Limpoe	Koordinasi dan Penyusunan Laporan Capaian Kinerja dan Ikhtisar Realisasi Kinerja SKPD	10 Laporan	1,300,000	Koordinasi dan Penyusunan Laporan Capaian Kinerja dan Ikhtisar Realisasi Kinerja SKPD	Kec. Tellu Limpoe	Koordinasi dan Penyusunan Laporan Capaian Kinerja dan Ikhtisar Realisasi Kinerja SKPD	10 Laporan	1,300,000	
5.2	Administrasi Keuangan Perangkat Daerah	Kec. Tellu Limpoe	Cakupan Penyelenggaraan Administrasi Keuangan Perangkat Daerah	100%	2,997,388,790	Administrasi Keuangan Perangkat Daerah	Kec. Tellu Limpoe	Cakupan Penyelenggaraan Administrasi Keuangan Perangkat Daerah	100%	2,997,388,790	
5.2.1	Penyediaan Gaji dan Tunjangan ASN	Kec. Tellu Limpoe	Jumlah orang yang menerima gaji dan tunjangan ASN	490 Org/Bln	2,985,388,790	Penyediaan Gaji dan Tunjangan ASN	Kec. Tellu Limpoe	Jumlah orang yang menerima gaji dan tunjangan ASN	490 Org/Bln	2,985,388,790	
5.2.2	Pelaksanaan Penatausahaan dan Pengujian/Verifikasi Keuangan SKPD	Kec. Tellu Limpoe	Jumlah Dokumen Penatausahaan dan Pengujian/Verifikasi Keuangan SKPD	12 Dokumen	12,000,000	Pelaksanaan Penatausahaan dan Pengujian/Verifikasi Keuangan SKPD	Kec. Tellu Limpoe	Jumlah Dokumen Penatausahaan dan Pengujian/Verifikasi Keuangan SKPD	12 Dokumen	12,000,000	
5.3	Administrasi Umum Perangkat Daerah	Kec. Tellu Limpoe	Cakupan Penyelenggaraan Administrasi Umum Perangkat Daerah	100%	244,766,400	Administrasi Umum Perangkat Daerah	Kec. Tellu Limpoe	Cakupan Penyelenggaraan Administrasi Umum Perangkat Daerah	100%	244,766,400	
5.3.1	Penyediaan Komponen Instalasi Listrik/Penerangan Bangunan Kantor	Kec. Tellu Limpoe	Jumlah paket komponen instalasi listrik/ penerangan bangunan kantor yang disediakan	47 Paket	3,415,000	Penyediaan Komponen Instalasi Listrik/Penerangan Bangunan Kantor	Kec. Tellu Limpoe	Jumlah paket komponen instalasi listrik/ penerangan bangunan kantor yang disediakan	47 Paket	3,415,000	
5.3.2	Penyediaan Peralatan Rumah Tangga	Kec. Tellu Limpoe	Jumlah paket peralatan rumah tangga yang disediakan	51 Paket	11,027,200	Penyediaan Peralatan Rumah Tangga	Kec. Tellu Limpoe	Jumlah paket peralatan rumah tangga yang disediakan	51 Paket	11,027,200	
5.3.3	Penyediaan Bahan Logistik Kantor	Kec. Tellu Limpoe	Jumlah paket bahan logistik kantor yang disediakan	3,894 Paket	118,179,400	Penyediaan Bahan Logistik Kantor	Kec. Tellu Limpoe	Jumlah paket bahan logistik kantor yang disediakan	3,894 Paket	118,179,400	

NO.	RANCANGAN AWAL RKP					HASIL ANALISIS KEBUTUHAN					CATATAN PENTING
	PROGRAM/KEGIATAN /SUB KEGIATAN	LOKASI	INDIKATOR KINERJA	TARGET CAPAIAN	PAGU INDIKATIF	PROGRAM/KEGIATAN /SUB KEGIATAN	LOKASI	INDIKATOR KINERJA	TARGET CAPAIAN	KEBUTUHAN DANA	
1	2	3	4	5	6	7	8	9	10	11	12
5.3.4	Penyediaan Barang Cetak dan Penggandaan	Kec. Tellu Limpoe	Jumlah paket barang cetakan dan penggandaan kantor yang disediakan	91,092 Paket	50,746,000	Penyediaan Barang Cetak dan Penggandaan	Kec. Tellu Limpoe	Jumlah paket barang cetakan dan penggandaan kantor yang disediakan	91,092 Paket	50,746,000	
5.3.5	Fasilitasi Kunjungan Tamu	Kec. Tellu Limpoe	Jumlah laporan fasilitas kunjungan tamu	32 Laporan	12,938,800	Fasilitasi Kunjungan Tamu	Kec. Tellu Limpoe	Jumlah laporan fasilitas kunjungan tamu	32 Laporan	12,938,800	
5.3.6	Penyelenggaraan Rapat Koordinasi dan Konsultasi SKPD	Kec. Tellu Limpoe	Jumlah laporan penyelenggaraan rapat koordinasi dan konsultasi SKPD	172 Laporan	48,460,000	Penyelenggaraan Rapat Koordinasi dan Konsultasi SKPD	Kec. Tellu Limpoe	Jumlah laporan penyelenggaraan rapat koordinasi dan konsultasi SKPD	172 Laporan	48,460,000	
5.4	Pengadaan Barang Milik Daerah Penunjang Urusan Pemerintah Daerah	Kec. Tellu Limpoe	Cakupan Layanan Pengadaan Barang Milik Daerah	100%	199,261,825	Pengadaan Barang Milik Daerah Penunjang Urusan Pemerintah Daerah	Kec. Tellu Limpoe	Cakupan Layanan Pengadaan Barang Milik Daerah	100%	199,261,825	
5.4.1	Pengadaan Mebel	Kec. Tellu Limpoe	Jumlah paket mebel yang diadakan	89 Paket	78,246,700	Pengadaan Mebel	Kec. Tellu Limpoe	Jumlah paket mebel yang diadakan	89 Paket	78,246,700	
5.4.2	Pengadaan Peralatan dan Mesin Lainnya	Kec. Tellu Limpoe	Jumlah Unit Peralatan dan Mesin Lainnya yang Disediakan	12 Unit	91,242,450	Pengadaan Peralatan dan Mesin Lainnya	Kec. Tellu Limpoe	Jumlah Unit Peralatan dan Mesin Lainnya yang Disediakan	12 Unit	91,242,450	
5.4.3	Pengadaan Sarana dan Prasarana Gedung Kantor atau Bangunan Lainnya	Kec. Tellu Limpoe	Jumlah unit sarana dan prasarana gedung kantor atau bangunan lainnya yang disediakan	1 Unit	29,772,675	Pengadaan Sarana dan Prasarana Gedung Kantor atau Bangunan Lainnya	Kec. Tellu Limpoe	Jumlah unit sarana dan prasarana gedung kantor atau bangunan lainnya yang disediakan	1 Unit	29,772,675	
5.5	Penyediaan Jasa Penunjang Urusan Pemerintahan Daerah	Kec. Tellu Limpoe	Cakupan Layanan Jasa Penunjang Urusan Pemerintahan Daerah	100%	297,065,000	Penyediaan Jasa Penunjang Urusan Pemerintahan Daerah	Kec. Tellu Limpoe	Cakupan Layanan Jasa Penunjang Urusan Pemerintahan Daerah	100%	297,065,000	
5.5.1	Penyediaan Jasa Surat Menyurat	Kec. Tellu Limpoe	Jumlah Laporan Penyediaan Jasa Surat	170 Laporan	1,700,000	Penyediaan Jasa Surat Menyurat	Kec. Tellu Limpoe	Jumlah Laporan Penyediaan Jasa Surat	170 Laporan	1,700,000	

NO.	RANCANGAN AWAL RKPD					HASIL ANALISIS KEBUTUHAN					CATATAN PENTING
	PROGRAM/KEGIATAN /SUB KEGIATAN	LOKASI	INDIKATOR KINERJA	TARGET CAPAIAN	PAGU INDIKATIF	PROGRAM/KEGIATAN /SUB KEGIATAN	LOKASI	INDIKATOR KINERJA	TARGET CAPAIAN	KEBUTUHAN DANA	
1	2	3	4	5	6	7	8	9	10	11	12
5.5.2	Penyediaan Jasa Komunikasi, Sumber Daya Air dan Listrik	Kec. Tellu Limpoe	Jumlah laporan penyediaan jasa komunikasi, sumber daya air dan listrik yg disediakan	12 Laporan	48,165,000	Penyediaan Jasa Komunikasi, Sumber Daya Air dan Listrik	Kec. Tellu Limpoe	Jumlah laporan penyediaan jasa komunikasi, sumber daya air dan listrik yg disediakan	12 Laporan	48,165,000	
5.5.3	Penyediaan Jasa Pelayanan Umum Kantor	Kec. Tellu Limpoe	Jumlah laporan penyediaan jasa pelayanan umum kantor yang disediakan	12 Laporan	247,200,000	Penyediaan Jasa Pelayanan Umum Kantor	Kec. Tellu Limpoe	Jumlah laporan penyediaan jasa pelayanan umum kantor yang disediakan	12 Laporan	247,200,000	
5.6	Pemeliharaan Barang Milik Daerah Penunjang Urusan Pemerintahan Daerah	Kec. Tellu Limpoe	Jumlah Barang Milik Daerah Penunjang Urusan Pemerintahan Daerah yang Mendapat Pemeliharaan	100%	74,044,600	Pemeliharaan Barang Milik Daerah Penunjang Urusan Pemerintahan Daerah	Kec. Tellu Limpoe	Jumlah Barang Milik Daerah Penunjang Urusan Pemerintahan Daerah yang Mendapat Pemeliharaan	100%	74,044,600	
5.6.1	Penyediaan Jasa Pemeliharaan, Biaya Pemeliharaan dan Pajak Kendaraan Perorangan Dinas atau Kendaraan Dinas Jabatan	Kec. Tellu Limpoe	Jumlah kendaraan perorangan dinas atau kendaraan dinas jabatan yang dipelihara dan dibayarkan pajaknya	21 Unit	53,446,000	Penyediaan Jasa Pemeliharaan, Biaya Pemeliharaan dan Pajak Kendaraan Perorangan Dinas atau Kendaraan Dinas Jabatan	Kec. Tellu Limpoe	Jumlah kendaraan perorangan dinas atau kendaraan dinas jabatan yang dipelihara dan dibayarkan pajaknya	21 Unit	53,446,000	
5.6.2	Pemeliharaan Peralatan dan Mesin Lainnya	Kec. Tellu Limpoe	Jumlah unit peralatan dan mesin lainnya yang disediakan	4 Unit	2,000,000	Pemeliharaan Peralatan dan Mesin Lainnya	Kec. Tellu Limpoe	Jumlah unit peralatan dan mesin lainnya yang disediakan	4 Unit	2,000,000	
5.6.3	Pemeliharaan/Rehabilitasi Gedung Kantor dan Bangunan Lainnya	Kec. Tellu Limpoe	Jumlah gedung kantor dan bangunan lainnya yang dipelihara / direhabilitasi	4 Unit	18,598,600	Pemeliharaan/Rehabilitasi Gedung Kantor dan Bangunan Lainnya	Kec. Tellu Limpoe	Jumlah gedung kantor dan bangunan lainnya yang dipelihara / direhabilitasi	4 Unit	18,598,600	

2.5 Penelaahan Usulan Program dan Kegiatan Masyarakat

Usulan Program dan Kegiatan Kecamatan Tellu Limpoe pada tahun perencanaan 2024 dalam rangka penyelenggaraan tugas-tugas pemerintahan umum dan kewenangan pemerintah yang dilimpahkan oleh Bupati dalam rangka penguatan otonomi daerah diarahkan pada :

- a. Meningkatnya akses dan kualitas layanan pendidikan;
- b. Meningkatnya derajat kesehatan masyarakat;
- c. Meningkatnya produktivitas sektor-sektor perekonomian daerah;
- d. Menurunnya tingkat kemiskinan;
- e. Menurunnya ketimpangan distribusi pendapatan;
- f. Meningkatnya ketersediaan infrastruktur daerah yang berkualitas;
- g. Meningkatnya kualitas lingkungan hidup;
- h. Meningkatnya pertumbuhan investasi dan daya saing daerah;
- i. Meningkatnya akuntabilitas kinerja pemerintah daerah;
- j. Meningkatnya kualitas pelayanan publik;
- k. Meningkatnya kualitas penyelenggaraan pemerintahan berbasis elektronik;
- l. Terwujudnya desa maju dan mandiri;
- m. Meningkatnya kenyamanan kehidupan bermasyarakat.

Telaah usulan program dan kegiatan masyarakat ini didasari oleh pemikiran bahwa dalam rangka mewujudkan visi misi Kabupaten Sidenreng Rappang maka semua hal tersebut di atas perlu dilaksanakan dan dicapai oleh pengemban delegasi. Dan sehubungan bahwa Kecamatan Tellu Limpoe bukanlah Perangkat Daerah pengemban delegasi yang menangani teknis pelaksana usulan masyarakat maka dalam Renja Kecamatan Tellu Limpoe ini tidak terdapat usulan masyarakat. Untuk lebih jelasnya mengenai penelaahan usulan program, kegiatan dan sub kegiatan masyarakat dapat dilihat pada Tabel TC 32.

**TABEL TC-32. USULAN PROGRAM, KEGIATAN DAN SUB KEGIATAN DARI
PARA PEMANGKU KEPENTINGAN TAHUN 2024**

NO.	PROGRAM/ KEGIATAN/ SUB KEGIATAN	LOKASI	INDIKATOR KINERJA	BESARAN/ VOLUME	CATATAN
1	2	3	4	5	6
NIHIL					

BAB III.

TUJUAN DAN SASARAN PERANGKAT DAERAH

3.1 Telaahan terhadap Kebijakan Nasional

Tahun 2024 merupakan tahun ketiga pelaksanaan Rencana Pembangunan Jangka Menengah Nasional (RPJMN) 2020-2024 dan sekaligus merupakan tahapan penting dari Rencana Pembangunan Jangka Panjang Nasional (RPJPN) 2005-2025 karena akan mempengaruhi pencapaian target pembangunan dalam RPJPN Tahun 2005-2025. Dokumen RPJPN Tahun 2005-2025 mengamanatkan sasaran pembangunan jangka menengah tahun 2020-2024 adalah “mewujudkan masyarakat Indonesia yang mandiri, maju, adil dan Makmur melalui percepatan pembangunan di berbagai bidang dengan menekankan terbangunnya struktur perekonomian yang kokoh berlandaskan keunggulan kompetitif di berbagai wilayah yang didukung oleh Sumber Daya Manusia (SDM) yang berkualitas dan berdaya saing”

Sejalan dengan sasaran pembangunan jangka menengah tahun 2020-2024, RPJMN Tahun 2020-2024 menetapkan Visi Presiden yaitu “Terwujudnya Indonesia Maju yang Berdaulat, Mandiri dan Berkepribadian Berlandaskan Gotong Royong”.

Dalam mencapai Visi RPJMN 2020-2024 ditetapkan Misi Presiden yang dituangkan kedalam Sembilan poin Nawacita yaitu: (1) Peningkatan Kualitas Manusia Indonesia; (2) Struktur Ekonomi Yang Produktif, Mandiri Dan Berdaya Saing; (3) Pembangunan Yang Merata Dan Berkeadilan; (4) Mencapai Lingkungan Hidup Yang Berkelanjutan; (5) Kemajuan Budaya yang Mencerminkan Kepribadian Bangsa; (6) Penegakan System Hukum yang Bebas Korupsi, Bermartabat Dan Terpercaya; (7) Perlindungan Bagi Segenap Bangsa dan Memberikan Rasa Aman pada Seluruh Warga; (8) Pengelolaan Pemerintahan Yang Bersih, Efektif dan Terpercaya; Serta (9) Sinergi Pemerintah Daerah Dalam Kerangka Negara Kesatuan.

Arah kebijakan dan strategi pembangunan nasional tahun 2023 dituangkan kedalam 7 (tujuh) Prioritas Nasional (PN) RKP tahun 2023. Tujuh PN tersebut merupakan Agenda Pembangunan yang terkandung dalam RPJMN Tahun 2020-2024 dan tetap dilanjutkan pada RKP Tahun 2024 sebagai koridor pencapaian tema, arah kebijakan dan strategi pembangunan. Hal ini juga dimaksudkan untuk menjaga kesinambungan pembangunan serta mengoptimalkan efektivitas pengendalian pencapaian sasaran pembangunan jangka menengah.

Prioritas Nasional RKP Tahun 2024 ditampilkan pada infografis di bawah ini.

Prioritas Nasional RKP Tahun 2024

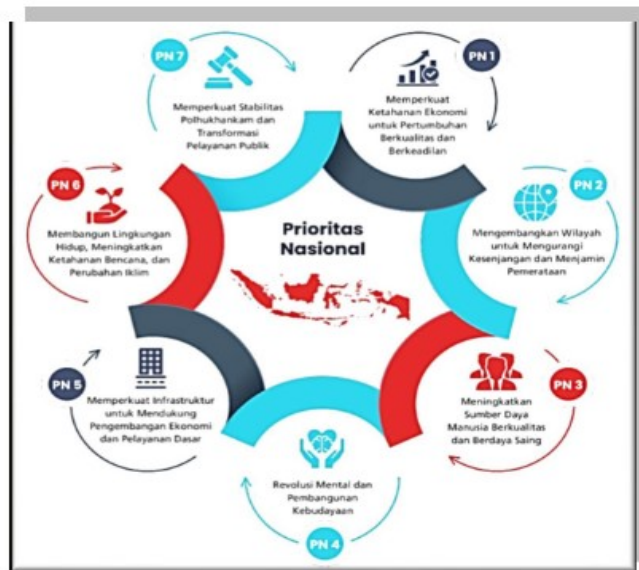

Sumber : Narasi RKP Tahun 2023

Secara rinci sasaran dari masing-masing PN diuraikan sebagai berikut :

PN 1 : Memperkuat Ketahanan Ekonomi untuk Pertumbuhan yang Berkualitas dan Berkeadilan:

Sasaran PN 1 adalah sebagai berikut :

1. Meningkatnya daya dukung dan kualitas sumber daya ekonomi sebagai modalitas bagi pembangunan ekonomi yang berkelanjutan dengan mendorong peningkatan (a) porsi energi baru terbarukan dalam bauran energi nasional, (b) skor pola pangan harapan, serta (c) pengelolaan dan pemanfaatan wilayah pengelolaan perikanan (WPP) secara berkelanjutan;
2. Meningkatnya nilai tambah, lapangan kerja, investasi, ekspor dan daya saing perekonomian dengan mendorong peningkatan (a) rasio kewirausahaan nasional, (b) pertumbuhan PDB pertanian, (c) pertumbuhan PDB perikanan, (d) pertumbuhan PDB industry pengolahan, (e) kontribusi PDB industry pengolahan, (f) nilai devisa pariwisata, (h) penyediaan lapangan kerja per tahun, (i) pertumbuhan investasi (PMTB), (j) pertumbuhan ekspor industry pengolahan, (k) pertumbuhan ekspor riil barang dan jasa, serta (l) rasio perpajakan terhadap PDB.

PN 2: Mengembangkan Wilayah untuk Mengurangi Kesenjangan dan Menjamin Pemerataan :

Sasaran PN2 adalah sebagai berikut:

1. Meningkatnya pertumbuhan ekonomi dan tingkat kesejahteraan dan masyarakat di Kawasan Timur Indonesia (KTI) dengan mendorong (a) laju pertumbuhan Produk Domestik Regional Bruto (PDRB) KTI, (b) Indeks Pembangunan Manusia (IPM) di KTI, serta (c) penurunan persentase penduduk miskin KTI;

2. Terjaganya pertumbuhan ekonomi dan tingkat kesejahteraan masyarakat di Kawasan Barat Indonesia (KBI) dengan mendorong (a) laju pertumbuhan PDRB KBI, (b) IPM di KBI, serta (c) penurunan persentase penduduk miskin KBI.

PN 3: Meningkatkan Sumber Daya Manusia Berkualitas dan Berdaya Saing

Sasaran PN3 adalah sebagai berikut:

1. Terkendalinya pertumbuhan penduduk dan menguatnya tata Kelola kependudukan dengan (a) menjaga Angka Kelahiran Total (Total Fertility Rate/TFR) dan (b) meningkatkan persentase cakupan kepemilikan Nomor Induk Kependudukan (NIK);
2. Meningkatnya perlindungan social bagi seluruh penduduk dengan mendorong peningkatan (a) proporsi penduduk yang tercakup dalam program jaminan social, BAB IV 18 dan (b) proporsi rumah tangga miskin dan rentan yang memperoleh bantuan social pemerintah;
3. Terpenuhinya layanan dasar bidang kesehatan dan Pendidikan dengan (a) menurunkan Angka Kematian Ibu (AKI), (b) menurunkan Angka Kematian Bayi (AKB), (c) menurunkan prevalensi stunting pada balita, (d) menurunkan insidensi tuberculosis, (e) meningkatkan jumlah kabupaten/kota yang mencapai eliminasi malaria, (f) meningkatkan jumlah kabupaten/kota dengan eliminasi kusta, (g) menurunkan prevalensi obesitas pada penduduk >18 tahun, (h) menurunkan persentase merokok penduduk usia 10-18 tahun, (i) nilai rata-rata hasil PISA (membaca, matematika, sains), (j) rata-rata lama sekolah penduduk usia 15 tahun ke atas, dan (k) harapan lama sekolah;
4. Meningkatnya kualitas anak, perempuan, dan pemuda melalui peningkatan (a) Indeks Perlindungan Anak (IPA), (b) Indeks Pembangunan Gender (IPG), serta (c) Indeks Pembangunan Pemuda (IPP);
5. Meningkatnya aset produktif bagi rumah tangga miskin dan rentan dengan mendorong kenaikan persentase rumah tangga miskin dan rentan yang memiliki aset produktif; Meningkatnya produktivitas dan daya saing dengan peningkatan (a) persentase angkatan kerja berpendidikan menengah ke atas, (b) jumlah perguruan tinggi (PT) yang masuk dalam world class university, (c) proporsi pekerja yang bekerja pada bidang keahlian menengah dan tinggi, serta (d) peningkatan peringkat global innovation index.

PN 4: Revolusi Mental; dan Pembangunan Kebudayaan

Sasaran PN4 adalah sebagai berikut:

1. Menguatnya revolusi mental dan pembinaan ideologi Pancasila untuk memantapkan ketahanan budaya dengan mendorong (a) peningkatan Indeks Capaian Revolusi Mental. dan (b) peningkatan Indeks Aktualisasi Nilai-nilai Pancasila;
2. Meningkatnya pemajuan kebudayaan untuk meningkatkan peran kebudayaan dalam pembangunan dengan peningkatan Indeks Pembangunan Kebudayaan;

3. Meningkatnya kualitas kehidupan masyarakat dan daya rekat social dengan mendorong optimalisasi capaian Indeks Pembangunan Masyarakat;
4. Menguatnya moderasi beragama untuk mewujudkan kerukunan umat dan membangun harmoni sosial dalam kehidupan masyarakat dengan meningkatkan Indeks Kerukunan Umat Beragama;
5. Meningkatnya ketahanan keluarga untuk memperkuat karakter bangsa dengan mengoptimalkan capaian (a) Indeks Pembangunan Keluarga dan (b) median usia kawin pertama perempuan;
6. Meningkatnya budaya literasi untuk mewujudkan masyarakat berpengetahuan, inovatif, dan kreatif dengan mendorong pencapaian Nilai Budaya Literasi.

PN 5: Memperkuat Infrastruktur untuk Mendukung Pengembangan Ekonomi dan Pelayanan Dasar

Sasaran PN5 adalah sebagai berikut:

1. Meningkatnya penyediaan infrastruktur layanan dasar dengan mendorong (a) peningkatan rumah tangga yang menempati hunian layak dan terjangkau, (b) penurunan rasio fatalitas kecelakaan jalan per 10.000 kendaraan terhadap angka dasar tahun 2010, (c) peningkatan persentase luas daerah irigasi yang dimodernisasi (kumulatif), dan (d) peningkatan persentase pemenuhan kebutuhan air baku (kumulatif);
2. Meningkatnya konektivitas untuk mendukung kegiatan ekonomi dan akses menuju pelayanan dasar dengan mendorong (a) penurunan waktu tempuh pada jalan lintas utama pulau (jam/100 Km), (b) peningkatan persentase rute pelayaran yang saling terhubung (loop), (c) peningkatan kondisi jalur Kereta Api (KA) sesuai standar Track Quality Index (TQI) kategori 1 dan 2, dan (d) peningkatan persentase capaian On Time Performance (OTP) transportasi udara;
3. Meningkatnya layanan infrastruktur perkotaan dengan mendorong (a) kenaikan jumlah kota metropolitan dengan system angkutan umum massal perkotaan yang dibangun dan dikembangkan (kota) dan (b) peningkatan persentase rumah tangga yang menempati hunian layak dan terjangkau di perkotaan;
4. Meningkatnya layanan energi dan ketenagalistrikan dengan mendorong peningkatan (a) rasio elektrifikasi, (b) rata-rata pemenuhan kebutuhan (konsumsi) listrik (kWh/kapita), dan (c) penurunan emisi GRK sector energi (juta ton);
5. Meningkatnya layanan infrastruktur Teknologi Informasi dan Komunikasi (TIK) melalui peningkatan persentase populasi yang dijangkau oleh jaringan bergerak pita lebar (4G).

PN 6: Membangun Lingkungan Hidup, Meningkatkan Ketahanan Bencana, dan Perubahan Iklim

Sasaran PN6 adalah sebagai berikut:

1. Meningkatnya kualitas lingkungan hidup dengan mendorong meningkatnya Indeks Kualitas Lingkungan Hidup (IKLH);
2. Berkurangnya kerugian akibat dampak bencana dan bahaya iklim dengan mendorong penurunan potensi kehilangan PDB akibat dampak bencana dan iklim terhadap total PDB;
3. Meningkatkan capaian penurunan emisi dan intensitas emisi GRK terhadap baseline dengan mendorong (a) persentase penurunan emisi GRK, dan (b) persentase penurunan intensitas emisi GRK.

PN 7: Memperkuat Stabilitas Polhukhankam dan Transformasi Pelayanan Publik

Sasaran PN7 adalah sebagai berikut:

1. Terwujudnya demokrasi yang terkonsolidasi, terpeliharanya kebebasan, menguatnya kapasitas lembaga-lembaga demokrasi, dan terjaganya kesetaraan warga negara secara optimal dengan meningkatkan (a) indeks demokrasi Indonesia, dan (b) tingkat kepercayaan masyarakat terhadap konten dan akses informasi public terkait kebijakan dan program prioritas pemerintah;
2. Optimalnya kebijakan luar negeri dengan meningkatkan indeks pengaruh dan peran Indonesia di dunia internasional;
3. Meningkatnya penegakan hukum nasional yang mantap dengan mendorong kenaikan indeks pembangunan hukum;
4. Meningkatnya kualitas pelayanan publik dengan mendorong kenaikan indeks pelayanan public nasional;
5. Terjaganya keutuhan wilayah Negara Kesatuan Republik Indonesia dengan mendorong peningkatan persentase luas wilayah NKRI yang dapat dijaga keutuhannya.

3.1.1 Strategi dan Arah Kebijakan Pembangunan Provinsi Selatan Tahun 2024

Untuk mencapai sasaran pembangunan tahun 2024 yang merupakan penjabaran dari Perubahan RPJMD Provinsi Sulawesi Selatan. Strategi dirumuskan dengan menganalisis kekuatan dan kelemahan serta peluang dan ancaman dalam mencapai sasaran.

Adapun strategi tersebut adalah sebagai berikut:

1. Peningkatan kapabilitas dan keunggulan SDM aparatur serta inovasi dalam pelayanan publik
2. Peningkatan jangkauan dan kualitas infrastruktur wilayah
3. Pengembangan komoditas sektor unggulan pada kawasan pusat-pusat pertumbuhan ekonomi baru
4. Pembangunan dan Pengembangan sektor pariwisata dan ekonomi kreatif
5. Pengembangan dan peningkatan kualitas iklim usaha perekonomian daerah

6. Peningkatan akses dan pemerataan layanan pendidikan menengah
7. Peningkatan pemenuhan sarana dan prasarana pelayanan kesehatan dan olahraga
8. Peningkatan peran dan kapasitas perempuan dalam pembangunan
9. Peningkatan moralitas dan karakter masyarakat Sulawesi Selatan berlandaskan nilai-nilai agama dan nilai-nilai budaya dalam kehidupan masyarakat
10. Penguatan ekonomi kerakyatan melalui hilirisasi pengelolaan komoditas berbasis sumber daya alam, pengembangan ekonomi maritim, dan pemulihan ekonomi akibat pandemic covid-19
11. Peningkatan kualitas lingkungan hidup serta kemampuan adaptasi dan mitigasi terhadap perubahan iklim.

Penyusunan arah kebijakan pembangunan tahun 2024 disusun berdasarkan arah kebijakan pada Perubahan RPJMD. Arah kebijakan Pembangunan 2024 mengacu pada arah kebijakan Perubahan RPJMD 2024-2026 sebagaimana pada table berikut:

1. Penguatan inovasi berbasis teknologi informasi dalam pelayanan publik
2. Penyediaan infrastruktur sumberdaya air
3. Peningkatan lapangan kerja, investasi dan industrialisasi pengolahan produk unggulan daerah
4. Peningkatan promosi wisata melalui pemanfaatan teknologi media promosi dan informasi pariwisata;
5. Peningkatan kerjasama dengan pelaku wisata
6. Penguatan kapasitas usaha kelompok miskin dan rentan melalui kelompok usaha Bersama (KUBE) atau kelompok sosial lainnya
7. Akselerasi peningkatan kualitas lulusan pendidikan menengah umum dalam meluluskan tamatan pada seleksi perguruan tinggi negeri bereputasi
8. Peningkatan kapasitas tenaga kesehatan untuk penguatan fungsi pelayanan kesehatan dasar
9. Peningkatan kapasitas lembaga penyedia layanan pemberdayaan perempuan, perlindungan perempuan dan anak, peningkatan kualitas keluarga dan pemenuhan hak anak
10. Peningkatan peran masyarakat dan lembaga keagamaan dalam aktualisas nilai-nilai agama dan budaya dalam kehidupan pembangunan
11. Peningkatan pemberdayaan lembaga keagamaan, pesantren, dan penyelenggara keagamaan dalam aktualisasi nilai-nilai agama dan budaya dalam kehidupan sehari-hari
12. Peningkatan ekspor melalui nilai tambah dan daya saing produk pengolahan hasil pertanian, peternakan, dan perikanan dan kemaritiman
13. Penyediaan infrastruktur pengelolaan air limbah dan persampahan

14. Penguatan upaya pelaksanaan, pemantauan, evaluasi dan pengendalian daya dukung dan daya tampung lingkungan serta pembangunan rendah karbon.

3.1.2 Prioritas dan Sasaran Pembangunan Kabupaten Sidenreng Rappang Tahun 2024

Berdasarkan Instruksi Menteri Dalam Negeri Nomor 52 Tahun 2022 tentang Penyusunan Dokumen Perencanaan Pembangunan Daerah bagi Daerah dengan Masa Jabatan Kepala daerah Berakhir pada Tahun 2023 dan Daerah Otonom Baru maka disusun dokumen Rencana Pembangunan Daerah (RPD) Kabupaten Sidenreng Rappang Tahun 2024-2026 dengan tujuan untuk menjaga kesinambungan penyelenggaraan pemerintahan dan pembangunan daerah serta keselarasan program dan kegiatan pembangunan daerah dengan pembangunan nasional. Penyusunan Rencana Strategis (Renstra) Kecamatan Tellu Limpoe Kabupaten Sidenreng Rappang Tahun 2024-2026 mengacu pada Peraturan Daerah Kabupaten Sidenreng Rappang Nomor 26 Tahun 2007 tentang Rencana Pembangunan Jangka Panjang Daerah Tahun 2005-2025, berpedoman kepada Rencana Pembangunan Jangka Menengah Nasional (RPJMN) Tahun 2020-2024 dan berdasarkan hasil evaluasi RPJPD dan RPJMD Kabupaten Sidenreng Rappang.

Dokumen RPD merupakan dokumen perencanaan jangka menengah yang tidak mempunyai visi dan misi kepala daerah dan wakil kepala daerah. Oleh sebab itu, perumusan tujuan dan sasaran pembangunan daerah Kabupaten Sidenreng Rappang Tahun 2024-2026 dirumuskan dengan berpedoman kepada (1) Visi dan Misi dan Sasaran Pokok RPJPD Tahun 2005-2025; (2) Hasil Evaluasi RPJPD Tahun 2005-2025 dan RPJMD periode 2018-2023; (3) Permasalahan dan Isu Strategis; (4) RPJMN Tahun 2020-2024; dan (5) RPD Provinsi Sulawesi Selatan Tahun 2024-2026. Tujuan dan sasaran RPD Kabupaten Sidenreng Rappang tahun 2024-2026 menjadi acuan bagi perangkat daerah Kecamatan Tellu Limpoe dalam merumuskan tujuan, sasaran, strategi dan arah kebijakan, rencana program, kegiatan dan sub kegiatan, indikator kinerja, target kinerja, kelompok sasaran dan pendanaan indikatif dalam Renstra Kecamatan Tellu Limpoe tahun 2024-2026.

Prioritas Pembangunan Kabupaten Sidenreng Rappang Tahun 2024 merupakan agenda tahunan pembangunan pemerintah daerah yang dijabarkan dari RPD Kabupaten Sidenreng Rappang Tahun 2024-2026. Prioritas pembangunan daerah dirumuskan sebagai upaya untuk menyelesaikan permasalahan pembangunan daerah, isu strategis dan disusun berdasarkan arah kebijakan Perubahan RPD Kabupaten Sidenreng Rappang Tahun 2024-2026 serta untuk menjamin sinergitas pembangunan nasional dan daerah. Sehubungan dengan hal tersebut, maka Tema Pembangunan Kabupaten Sidenreng Rappang tahun 2024

adalah **“Pemantapan Pemulihan Ekonomi, Daya Saing Daerah dan Tata Kelola Pemerintahan Yang Baik”**. Dengan prioritas pembangunan daerah sebagai berikut:

- a. Peningkatan dan Pemerataan Pendapatan Masyarakat;
- b. Penguatan Sistem Agrobisnis dalam mendukung Pengembangan Perekonomian Daerah;
- c. Penguatan Infrastruktur dasar dan ekonomi;
- d. Peningkatan Akses Layanan Pendidikan dan Kesehatan;
- e. Perbaikan Tata Kelola Pemerintahan dan Pelayanan Publik;
- f. Penataan Lingkungan Hidup dan Peningkatan Ketahanan Bencana;
- g. Peningkatan aktifitas dan kualitas kehidupan sosial masyarakat yang religius, berbudaya dan aman

Berdasarkan prioritas pembangunan tersebut, maka pembangunan daerah Kabupaten Sidenreng Rappang tahun 2024 difokuskan pada sasaran pembangunan sebagaimana pada sajian tabel berikut di bawah ini:

Prioritas dan Sasaran Pembangunan Daerah Tahun 2024						
No	Prioritas Pembangunan Daerah	Tujuan/Sasaran Pembangunan	Indikator Tujuan/ Sasaran Pembangunan	Satuan	Capaian 2022	Target Tahun 2024
1	Penguatan Sistem Agrobisnis dalam mendukung Pengembangan Perekonomian Daerah	Meningkatkan pembangunan ekonomi	Pendapatan Perkapita	Juta Rupiah	51.00	53.97
		Meningkatnya akses dan kesempatan kerja	Tingkat pengangguran terbuka	Persen	3.56	3.47
2	Penguatan Infrastruktur dasar dan ekonomi	Meningkatnya produktivitas sektor-sektor perekonomian daerah	Laju pertumbuhan Ekonomi	Persen	4.86	5.76
3	Peningkatan dan Pemerataan Pendapatan Masyarakat	Meningkatkan Kesejahteraan Masyarakat	Tingkat Kemiskinan	Persen	5.11	4.52
		Berkurangnya ketimpangan pendapatan	Gini Ratio	Poin	0.354	0.343
4	Peningkatan Akses Layanan Pendidikan dan Kesehatan	Meningkatnya kualitas Sumber Daya Manusia	Indeks Pembangunan Manusia (IPM)	Indeks	72.06	73.21
			Indeks Pembangunan Gender (IPG)	Indeks	92.2	92.66
5	Peningkatan aktifitas dan kualitas kehidupan sosial masyarakat yang religius, berbudaya dan aman	Membaiknya kehidupan sosial kemasyarakatan	Tingkat kriminalitas yang Tertangani	Persen	74.07	77.2
6	Penataan Lingkungan Hidup dan Peningkatan Ketahanan Bencana	Mewujudkan Pengelolaan Lingkungan Hidup untuk Mendukung Pembangunan yang Berkelanjutan	Indeks kualitas lingkungan hidup (IKLH)	Indeks	64.05	65.86
		Meningkatnya Mitigasi Kebencanaan	Indeks Risiko Bencana (IRB)	Indeks	119.2	116.15
7	Perbaikan Tata Kelola Pemerintahan dan Pelayanan Publik	Meningkatkan tata kelola pemerintahan dan pelayanan publik	Indeks Reformasi Birokrasi	Indeks	53.16 (CC)	58.36 (CC)
		Meningkatnya Akuntabilitas Kinerja Instansi Pemerintah	Nilai Sakip	Poin	62.60 (B)	65.89 (B)
		Meningkatnya Kualitas Pelayanan Masyarakat	IKM	Persen	78.85 (B)	80.33 (B)
		Meningkatnya Tata Kelola Keuangan Daerah yang Efektif, Efisien, Transparan dan Akuntabel	Indeks Pengelolaan Keuangan Daerah	Indeks	53.08	65.33

Sumber: Data diolah Tim Penyusun RKPD Kabupaten Sidrap Tahun 2024.

Pembangunan daerah pada dasarnya adalah gambaran prioritas pembangunan tahun rencana yang diambil dan dikaitkan dengan program pembangunan daerah (RPJMD). Pembangunan Kecamatan Tellu Limpoe Kabupaten Sidenreng Rappang merupakan bagian yang tidak terpisahkan dari pembangunan Kabupaten Sidenreng Rappang, pembangunan Pemerintah Provinsi Sulawesi Selatan dan Pembangunan Nasional. Oleh karena itu prioritas pembangunan yang dirumuskan harus saling bersinergi dan berkesinambungan dengan prioritas pembangunan tingkat provinsi dan tingkat nasional.

3.2 Tujuan dan Sasaran Rencana Kerja Kecamatan Tellu Limpoe

a. Tujuan

Untuk mencapai misi Pemerintah Kabupaten Sidenreng Rappang maka Kantor Kecamatan Tellu Limpoe menetapkan tujuan yaitu :

1. Meningkatkan tata kelola penyelenggaraan urusan pemerintahan kecamatan

b. Sasaran

Dalam rangka untuk mencapai tujuan seperti tersebut diatas, maka ditetapkan sasaran strategis yang akan ditempuh yaitu :

1. Meningkatnya kualitas layanan urusan pemerintahan umum
2. Meningkatnya kualitas layanan urusan pemberdayaan masyarakat
3. Meningkatnya kualitas layanan urusan pembinaan dan pengawasan

c. Indikator Sasaran Rencana Kerja

Adapun indikator sasaran dan target kinerja tahun 2024 dari Rencana Kerja Kecamatan Tellu Limpoe yaitu:

1. Predikat Nilai SAKIP dengan target kinerja 63,30(B)
2. Persentase urusan pemerintahan umum yang dijalankan dengan baik dengan target kinerja nilai 100%.
3. Persentase urusan pemberdayaa masyarakat yang dijalankan dengan baik dengan target kinerja nilai 100%.
4. Persentase urusan pembinaan dan pengawasan yang dijalankan dengan baik dengan target kinerja nilai 100%.

Selanjutnya tujuan dan sasaran Kecamatan Tellu Limpoe Kabupaten Sidenreng Rappang beserta indikator kinerjanya disajikan pada table 1 berikut ini:

Tabel 1. Tujuan, Sasaran dan Indikator Kinerja Kecamatan Tellu Limpoe Kabupaten Sidenreng Rappang

Bidang Urusan/ Tujuan/ Sasaran	Indikator Kinerja Utama (IKU)	Formulasi Indikator	Target Kinerja 2024
Unsur Kewilayahan			
Tujuan; Meningkatkan tata kelola penyelenggaraan urusan pemerintahan kecamatan	Predikat Nilai SAKIP	$\frac{\text{Penilaian Komponen manajemen kinerja}}{\text{Bobot Penilaian}} \times 100\%$	63,30 (B)
Sasaran 1; Meningkatnya kualitas layanan urusan pemerintahan umum	Persentase urusan pemerintahan umum yang dijalankan dengan baik	$\frac{\text{Jumlah urusan pemerintahan umum yang dijalankan dengan baik}}{\text{Jumlah urusan pemerintahan umum}} \times 100\%$	100%
Sasaran 2; Meningkatnya kualitas layanan urusan pemberdayaan masyarakat i	Persentase urusan pemberdayaan masyarakat yang dijalankan dengan baik	$\frac{\text{Jumlah urusan pemberdayaan masyarakat yang dijalankan dengan baik}}{\text{Jumlah urusan pemberdayaan}} \times 100\%$	100%
Sasaran 3; Meningkatnya kualitas layanan urusan pembinaan dan pengawasan	Persentase urusan pembinaan dan pengawasan yang dijalankan dengan baik	$\frac{\text{Jumlah urusan pembinaan dan pengawasan yang dijalankan dengan baik}}{\text{Jumlah uruan pembinaan dan pengawasan}} \times 100\%$	100%

BAB IV

RENCANA KERJA DAN PENDANAAN PERANGKAT DAERAH

4.1. Program, Kegiatan dan Sub Kegiatan

Penyusunan program, kegiatan dan sub kegiatan dilakukan untuk mencapai sasaran kinerja Kecamatan Tellu Limpoe dimana pada tahun 2024 menargetkan peningkatan kualitas layanan dengan indikator kinerja yaitu Predikat Nilai SAKIP dengan nilai 63,30, Persentase urusan pemerintahan umum yang dijalankan dengan baik dengan nilai 100%, Persentase urusan pemberdayaan masyarakat yang dijalankan dengan baik dengan nilai 100% dan Persentase urusan pembinaan dan pengawasan yang dijalankan dengan baik dengan nilai 100%.

Perencanaan program tahun 2024 terbagi atas dua kategori yaitu program yang berhubungan langsung dengan pencapaian sasaran dan program yang sifatnya penunjang pencapaian sasaran strategis. Pengelompokan program tersebut sebagai berikut:

- a. Program pencapaian sasaran strategis
 1. Program Penyelenggaraan Pemerintahan dan Pelayanan Publik
 2. Program Penyelenggaraan Urusan Pemerintahan Umum
 3. Program Pemberdayaan Masyarakat Desa dan Kelurahan
 3. Program Pembinaan dan Pengawasan Pemerintahan Desa

- b. Program penunjang pencapaian sasaran strategis
 1. Program Penunjang Urusan Pemerintahan Daerah Kabupaten/Kota

Rumusan rencana program, kegiatan dan Sub kegiatan Kantor Kecamatan Tellu Limpoe Kabupaten Sidenreng Rappang Tahun 2024 untuk jelasnya dapat dilihat pada Tabel TC 33 sedangkan uraian per unit organisasi dapat dilihat pada Lampiran 1.

**TABEL TC-33. RUMUSAN RENCANA PROGRAM, KEGIATAN DAN SUB KEGIATAN PERANGKAT DAERAH TAHUN 2024 DAN PRAKIRAAN MAJU TAHUN 2025
KABUPATEN SIDENRENG RAPPANG**

OPD : KECAMATAN TELLU LIMPOE

KODE	URUSAN/BIDANG URUSAN PEMERINTAHAN DAERAH DAN PROGRAM/KEGIATAN/SUB KEGIATAN	INDIKATOR KINERJA PROGRAM/KEGIATAN (OUTCOMES)/SUB KEGIATAN (OUTPUT)	RENCANA TAHUN 2024				CATATAN PENTING	PRAKIRAAN MAJU RENCANA TAHUN 2025	
			LOKASI	TARGET CAPAIAN KINERJA	KEBUTUHAN DANA/PAGU INDIKATIF	SUMBER DANA		TARGET CAPAIAN KINERJA	KEBUTUHAN DANA/PAGU INDIKATIF
1	2	3	4	5	6	7	8	9	10
7									
7	Unsur Wilayah								
7	1 Kecamatan								
7	.1 PROGRAM PENYELENGGARAAN PEMERINTAHAN DAN PELAYANAN PUBLIK	.2 Cakupan Penyelenggaraan Pemerintahan dan Pelayanan Publik	Kec. Tellu Limpoe	100%	2,080,000	DAU		100%	2,340,000
7	.1 Pelaksanaan Urusan Pemerintahan yang Dilimpahkan kepada Camat	.2 Cakupan Pelaksanaan Urusan Pemerintahan yang Dilimpahkan kepada Camat	Kec. Tellu Limpoe	100%	2,080,000	DAU		100%	2,340,000
7	.1 .2 204	.2 Pelaksanaan Urusan Pemerintahan yang terkait dengan Non Perizinan	Kec. Tellu Limpoe	8 Laporan	1,040,000	DAU		9 Laporan	1,170,000
7	.1 .2 204	.3 Pelaksanaan Urusan Pemerintahan yang terkait dengan Kewenangan Lain yang Dilimpahkan	Kec. Tellu Limpoe	8 Laporan	1,040,000	DAU		9 Laporan	1,170,000
7	.1 .5	PROGRAM PENYELENGGARAAN PEMERINTAHAN UMUM	Kec. Tellu Limpoe	100%	50,000,000	DAU		100%	50,500,000
7	.1 .5 201	Penyelenggaraan Urusan Pemerintahan Umum Sesuai Penugasan Kepala Daerah	Kec. Tellu Limpoe	100%	50,000,000	DAU		100%	50,500,000
7	.1 .5 201	.8 Pelaksanaan Tugas Forum Koordinasi Pimpinan di Kecamatan	Kec. Tellu Limpoe	4 Dokumen	50,000,000	DAU		4 Dokumen	50,500,000

KODE	URUSAN/BIDANG URUSAN PEMERINTAHAN DAERAH DAN PROGRAM/KEGIATAN/SUB KEGIATAN	INDIKATOR KINERJA PROGRAM/KEGIATAN (OUTCOMES)/SUB KEGIATAN (OUTPUT)	RENCANA TAHUN 2024				CATATAN PENTING	PRAKIRAAN MAJU RENCANA TAHUN 2025				
			LOKASI	TARGET CAPAIAN KINERJA	KEBUTUHAN DANA/PAGU INDIKATIF	SUMBER DANA		TARGET CAPAIAN KINERJA	KEBUTUHAN DANA/PAGU INDIKATIF			
1	2	3	4	5	6	7	8	9	10			
7	.1	.3										
			PROGRAM PEMBERDAYAAN MASYARAKAT DESA DAN KELURAHAN	Tingkat Partisipasi Masyarakat Desa dan Kelurahan dalam Kegiatan Pemberdayaan	Kec. Tellu Limpoe	100%	1,092,302,000	DAU	100%	1,105,303,600		
7	.1	.3	201		Koordinasi Kegiatan Pemberdayaan Desa	Tingkat Partisipasi Masyarakat Desa dalam Kegiatan Pemberdayaan	Kec. Tellu Limpoe	100%	1,040,000	DAU	100%	1,170,000
7	.1	.3	201	.3	Peningkatan Efektifitas Kegiatan Pemberdayaan Masyarakat di Wilayah Kecamatan	Jumlah Laporan Peningkatan Efektivitas Kegiatan Pemberdayaan Masyarakat di Wilayah Kecamatan	Kec. Tellu Limpoe	8 Laporan	1,040,000	DAU	1,170,000 Laporan	1,170,000
7	.1	.3	.202		Kegiatan Pemberdayaan Kelurahan	Tingkat Partisipasi Masyarakat Kelurahan dalam Kegiatan Pemberdayaan	Kec. Tellu Limpoe	100%	1,091,262,000	DAU	100%	1,104,133,600
7	.1	.3	.202	.1	Peningkatan Partisipasi Masyarakat dalam Forum Musyawarah Perencanaan Pembangunan di Kelurahan	Jumlah Lembaga Kemasyarakatan yang Berpartisipasi dalam Forum Musyawarah Perencanaan Pembangunan di Kelurahan	Kel. Amparita, Kel. Arateng, Kel. T. Pulu, Kel. Baula, Kel. Pajalele, Kel. Massepe	7 Laporan	16,000,000	DAU	18,000,000 Laporan	18,000,000
7	.1	.3	.202	.2	Pembangunan Sarana dan Prasarana Kelurahan	Jumlah Sarana dan Prasarana Kelurahan yang Terbangun	Kel. Amparita, Kel. Arateng, Kel. T. Pulu, Kel. Baula, Kel. Pajalele, Kel. Massepe	11 Unit	574,062,000	DAU	579,802,000 Unit	579,802,000
7	.1	.3	.202	.3	Pemberdayaan Masyarakat di Kelurahan	Jumlah Pokmas dan Ormas yang Melaksanakan Pemberdayaan Masyarakat di Kelurahan	Kel. Amparita, Kel. Arateng, Kel. T. Pulu, Kel. Baula, Kel. Pajalele, Kel. Massepe	18 Pokmas/Ormas	500,160,000	DAU	505,161,600 Pokmas/Ormas	505,161,000
7	.1	.3	.202	.4	Evaluasi Kelurahan	Jumlah Laporan Hasil Evaluasi Kelurahan	Kec. Tellu Limpoe	8 Laporan	1,040,000	DAU	1,170,000 Laporan	1,170,000
7	.1	.6			PROGRAM PEMBINAAN DAN PENGAWASAN PEMERINTAHAN DESA	Cakupan Pembinaan dan Pengawasan Pemerintahan Desa	Kec. Kec. Tellu Limpoe	100%	3,120,000	DAU	100%	3,510,000

KODE	URUSAN/BIDANG URUSAN PEMERINTAHAN DAERAH DAN PROGRAM/KEGIATAN/SUB KEGIATAN	INDIKATOR KINERJA PROGRAM/KEGIATAN (OUTCOMES)/SUB KEGIATAN (OUTPUT)	RENCANA TAHUN 2024				CATATAN PENTING	PRAKIRAAN MAJU RENCANA TAHUN 2025	
			LOKASI	TARGET CAPAIAN KINERJA	KEBUTUHAN DANA/PAGU INDIKATIF	SUMBER DANA		TARGET CAPAIAN KINERJA	KEBUTUHAN DANA/PAGU INDIKATIF
1	2	3	4	5	6	7	8	9	10
7	.1 .6 .201	Fasilitasi, Rekomendasi dan Koordinasi Pembinaan dan Pengawasan Pemerintahan Desa	Cakupan Fasilitasi, Rekomendasi dan Koordinasi Pembinaan dan Pengawasan Pemerintahan Desa	Kec. Kec. Tellu Limpoe	100%	3,120,000	DAU	100%	3,510,000
7	.1 .6 .201 .3	Fasilitasi Pengelolaan Keuangan Desa dan Pendayagunaan Aset Desa	Jumlah Dokumen yang Difasilitasi dalam rangka Pengelolaan Keuangan Desa dan Pendayagunaan Aset Desa	Kec. Tellu Limpoe	8 Dokumen	1,040,000	DAU	9 Dokumen	1,170,000
7	.1 .6 .201 .7	Fasilitasi Pelaksanaan Tugas dan Fungsi Badan Permusyawaratan Desa	Jumlah Dokumen Fasilitasi dalam rangka Pelaksanaan Tugas dan Fungsi Badan Permusyawaratan Desa	Kec. Tellu Limpoe	8 Dokumen	1,040,000	DAU	9 Dokumen	1,170,000
7	.1 .6 .201 .11	Fasilitasi Penyelenggaraan Ketenteraman dan Ketertiban Umum	Jumlah Dokumen Fasilitasi dalam rangka Penyelenggaraan Ketenteraman dan Ketertiban Umum	Kec. Tellu Limpoe	8 Dokumen	1,040,000	DAU	9 Dokumen	1,170,000
X		X							
X	XX		XX						
X	XX .1	PROGRAM PENUNJANG URUSAN PEMERINTAHAN DAERAH KABUPATEN/KOTA	Cakupan Penunjang Urusan Pemerintahan Daerah	Kec. Tellu Limpoe	100%	3,818,686,615	DAU	100%	3,862,253,984
X	XX .1 .201	Perencanaan, Penganggaran, dan Evaluasi Kinerja Perangkat Daerah	Cakupan Layanan Perencanaan, Penganggaran, dan Evaluasi Kinerja Perangkat Daerah	Kec. Tellu Limpoe	100%	6,160,000		100	7,590,000
X	.XX .1 .201 .1	Penyusunan Dokumen Perencanaan Perangkat Daerah	Jumlah Dokumen Perencanaan Perangkat Daerah yang disusun	Kec. Tellu Limpoe	106 Dokumen	2,780,000	DAU	3,040,000 Dokumen	3,040,000

KODE	URUSAN/BIDANG URUSAN PEMERINTAHAN DAERAH DAN PROGRAM/KEGIATAN/SUB KEGIATAN	INDIKATOR KINERJA PROGRAM/KEGIATAN (OUTCOMES)/SUB KEGIATAN (OUTPUT)	RENCANA TAHUN 2024				CATATAN PENTING	PRAKIRAAN MAJU RENCANA TAHUN 2025							
			LOKASI	TARGET CAPAIAN KINERJA	KEBUTUHAN DANA/PAGU INDIKATIF	SUMBER DANA		TARGET CAPAIAN KINERJA	KEBUTUHAN DANA/PAGU INDIKATIF						
1	2	3	4	5	6	7	8	9	10						
X	.XX	.1	.201	.2	Koordinasi dan Penyusunan Dokumen RKA-SKPD	Jumlah dokumen RPA-SKPD dan laporan hasil koordinasi penyusunan dokumen RPA-SKPD	Kec. Telu Limpoe	3	Dokumen	390,000	DAU		9	Dokumen	1,170,000
X	.XX	.1	.201	.3	Koordinasi dan Penyusunan Dokumen Perubahan RKA-SKPD	Jumlah Dokumen Perubahan RKA-SKPD dan laporan hasil koordinasi penyusunan dokumen perubahna DPA-SKPD	Kec. Telu Limpoe	3	Dokumen	390,000	DAU		4	Dokumen	520,000
X	.XX	.1	.201	.4	Koordinasi dan Penyusunan DPA-SKPD	Jumlah dokumen DPA-SKPD dan laporan hasil koordinasi penyusunan dokumen DPA-SKPD	Kec. Telu Limpoe	4	Dokumen	520,000	DAU		4	Dokumen	520,000
X	.XX	.1	.201	.5	Koordinasi dan Penyusunan Perubahan DPA-SKPD	Jumlah Dokumen Perubahan DPA-SKPD dan laporan hasil koordinasi penyusunan dokumen perubahna DPA-SKPD	Kec. Telu Limpoe	6	Dokumen	780,000	DAU		7	Dokumen	910,000
X	.XX	.1	.201	.6	Koordinasi dan Penyusunan Laporan Capaian Kinerja dan Ikhtisar Realisasi Kinerja SKPD	Koordinasi dan Penyusunan Laporan Capaian Kinerja dan Ikhtisar Realisasi Kinerja SKPD	Kec. Telu Limpoe	10	Laporan	1,300,000	DAU		11	Laporan	1,430,000
X	XX	.1	.202		Administrasi Keuangan Perangkat Daerah	Cakupan Penyelenggaraan Administrasi Keuangan Perangkat Daerah	Kec. Tellu Limpoe	100%		2,997,388,790	DAU		100%		3,027,362,677
X	XX	.1	.202	1	Penyediaan Gaji dan Tunjangan ASN	Jumlah orang yang menerima gaji dan tunjangan ASN	Kec. Telu Limpoe	490	Org/Bln	2,985,388,790	DAU		3,015,242,677	Org/Bln	3,015,242,677
X	XX	.1	.202	.3	Pelaksanaan Penatausahaan dan Pengujian/Verifikasi Keuangan SKPD	Jumlah Dokumen Penatausahaan dan Pengujian/Verifikasi Keuangan SKPD	Kec. Telu Limpoe	12	Dokumen	12,000,000	DAU		12,120,000	Dokumen	12,120,000
X	XX	.1	.206		Administrasi Umum Perangkat Daerah	Cakupan Penyelenggaraan Administrasi Umum Perangkat Daerah	Kec. Tellu Limpoe	100%		244,766,400	DAU		100%		247,220,642
X	XX	.1	.206	.1	Penyediaan Komponen Instalasi Listrik/Penerangan Bangunan Kantor	Jumlah paket komponen instalasi listrik/penerangan bangunan kantor yang disediakan	Kec. Tellu Limpoe	47	Paket	3,415,000	DAU		3,449,000	Paket	3,449,000

KODE	URUSAN/BIDANG URUSAN PEMERINTAHAN DAERAH DAN PROGRAM/KEGIATAN/SUB KEGIATAN	INDIKATOR KINERJA PROGRAM/KEGIATAN (OUTCOMES)/SUB KEGIATAN (OUTPUT)	RENCANA TAHUN 2024				CATATAN PENTING	PRAKIRAAN MAJU RENCANA TAHUN 2025		
			LOKASI	TARGET CAPAIAN KINERJA	KEBUTUHAN DANA/PAGU INDIKATIF	SUMBER DANA		TARGET CAPAIAN KINERJA	KEBUTUHAN DANA/PAGU INDIKATIF	
1	2	3	4	5	6	7	8	9	10	
X	XX	.1 .206 .3	Penyediaan Peralatan Rumah Tangga	Jumlah paket peralatan rumah tangga yang disediakan	Kec. Tellu Limpoe	51 Paket	11,027,200	DAU	53 Paket	11,144,200
X	XX	.1 .206 .4	Penyediaan Bahan Logistik Kantor	Jumlah paket bahan logistik kantor yang disediakan	Kec. Tellu Limpoe	3,894 Paket	118,179,400	DAU	3933 Paket	119,361,194
X	XX	.1 .206 .5	Penyediaan Barang Cetak dan Penggandaan	Jumlah paket barang cetakan dan penggandaan kantor yang disediakan	Kec. Tellu Limpoe	91,092 Paket	50,746,000	DAU	92003 Paket	51,253,460
X	XX	.1 .206 .8	Fasilitasi Kunjungan Tamu	Jumlah laporan fasilitas kunjungan tamu	Kec. Tellu Limpoe	32 Laporan	12,938,800	DAU	32 Laporan	13,068,188
X	XX	.1 .206 .9	Penyelenggaraan Rapat Koordinasi dan Konsultasi SKPD	Jumlah laporan penyelenggaraan rapat koordinasi dan konsultasi SKPD	Kec. Tellu Limpoe	172 Laporan	48,460,000	DAU	173 Laporan	48,944,600
X	XX	1 .207	Pengadaan Barang Milik Daerah Penunjang Urusan Pemerintah Daerah	Cakupan Layanan Pengadaan Barang Milik Daerah	Kec. Tellu Limpoe	100%	199,261,825	DAU	100%	113,266,248
X	XX	1 .207 .5	Pengadaan Mebel	Jumlah paket mebel yang diadakan	Kec. Tellu Limpoe	89 Paket	78,246,700	DAU	89 Paket	51,253,460
X	XX	1 .207 .6	Pengadaan Peralatan dan Mesin Lainnya	Jumlah Unit Peralatan dan Mesin Lainnya yang Disediakan	Kec. Tellu Limpoe	12 Unit	91,242,450	DAU	15 Unit	13,068,188
X	XX	1 .207 .10	Pengadaan Sarana dan Prasarana Gedung Kantor atau Bangunan Lainnya	Jumlah unit sarana dan prasarana gedung kantor atau bangunan lainnya yang disediakan	Kec. Tellu Limpoe	1 Unit	29,772,675	DAU	1 Unit	48,944,600
X	XX	.1 .208	Penyediaan Jasa Penunjang Urusan Pemerintahan Daerah	Cakupan Layanan Jasa Penunjang Urusan Pemerintahan Daerah	Kec. Tellu Limpoe	100%	297,065,000	DAU	100%	300,035,650
X	XX	.1 .208 .1	Penyediaan Jasa Surat Menyurat	Jumlah Laporan Penyediaan Jasa Surat	Kec. Tellu Limpoe	170 Laporan	1,700,000	DAU	171 Laporan	1,717,000
X	XX	.1 .208 .2	Penyediaan Jasa Komunikasi, Sumber Daya Air dan Listrik	Jumlah laporan penyediaan jasa komunikasi, sumber daya air dan listrik yg disediakan	Kec. Tellu Limpoe	12 Laporan	48,165,000	DAU	12 Laporan	48,646,650
X	XX	.1 .208 .4	Penyediaan Jasa Pelayanan Umum Kantor	Jumlah laporan penyediaan jasa pelayanan umum kantor yang disediakan	Kec. Tellu Limpoe	12 Laporan	247,200,000	DAU	12 Laporan	249,672,000

KODE	URUSAN/BIDANG URUSAN PEMERINTAHAN DAERAH DAN PROGRAM/KEGIATAN/SUB KEGIATAN	INDIKATOR KINERJA PROGRAM/KEGIATAN (OUTCOMES)/SUB KEGIATAN (OUTPUT)	RENCANA TAHUN 2024				CATATAN PENTING	PRAKIRAAN MAJU RENCANA TAHUN 2025					
			LOKASI	TARGET CAPAIAN KINERJA	KEBUTUHAN DANA/PAGU INDIKATIF	SUMBER DANA		TARGET CAPAIAN KINERJA	KEBUTUHAN DANA/PAGU INDIKATIF				
1	2	3	4	5	6	7	8	9	10				
X	XX	.1	.209		Pemeliharaan Barang Milik Daerah Penunjang Urusan Pemerintahan Daerah	Jumlah Barang Milik Daerah Penunjang Urusan Pemerintahan Daerah yang Mendapat Pemeliharaan	Kec. Tellu Limpoe	100%	74,044,600	DAU		100%	74,785,046
X	XX	.1	.209	.1	Penyediaan Jasa Pemeliharaan, Biaya Pemeliharaan dan Pajak Kendaraan Perorangan Dinas atau Kendaraan Dinas Jabatan	Jumlah kendaraan perorangan dinas atau kendaraan dinas jabatan yang dipelihara dan dibayarkan pajaknya	Kec. Tellu Limpoe	21 Unit	53,446,000	DAU		21 Unit	53,980,460
X	XX	.1	.209	.6	Pemeliharaan Peralatan dan Mesin Lainnya	Jumlah unit peralatan dan mesin lainnya yang disediakan	Kec. Tellu Limpoe	4 Unit	2,000,000	DAU		4 unit	2,020,000
X	XX	.1	.209	.9	Pemeliharaan/Rehabilitasi Gedung Kantor dan Bangunan Lainnya	Jumlah gedung kantor dan bangunan lainnya yang dipelihara / direhabilitasi	Kec. Tellu Limpoe	4 Unit	18,598,600	DAU		4 unit	18,784,586
J U M L A H									4,966,188,615				5,023,902,677

4.2. Indikator Program, Kegiatan dan Sub Kegiatan

Indikator Program, Kegiatan dan Sub Kegiatan Rencana Kerja Kecamatan Tellu Limpoe Tahun 2024 dapat dilihat pada Tabel berikut:

Tebel 2. Indikator Program dan Kegiatan Rencana Kerja Kecamatan Tellu Limpoe Kabupaten Sidenreng Rappang.

NO.	PROGRAM/KEGIATAN/SUB KEGIATAN	INDIKATOR KINERJA
1.	PROGRAM PENYELENGGARAAN PEMERINTAHAN DAN PELAYANAN PUBLIK	Cakupan Penyelenggaraan Pemerintahan dan Pelayanan Publik
1.1	Pelaksanaan Urusan Pemerintahan yang Dilimpahkan kepada Camat	Cakupan Pelaksanaan Urusan Pemerintahan yang Dilimpahkan kepada Camat
1.1.1	Pelaksanaan Urusan Pemerintahan yang terkait dengan Non Perizinan	Jumlah Laporan Pelaksanaan Non perizinan pada Urusan Pemerintahan
1.1.2	Pelaksanaan Urusan Pemerintahan yang terkait dengan Kewenangan Lain yang Dilimpahkan	Jumlah Laporan Pelaksanaan Kewenangan Lain yang Dilimpahkan
2.	PROGRAM PENYELENGGARAAN PEMERINTAHAN UMUM	Cakupan Penyelenggaraan Urusan Pemerintahan Umum
2.1.	Penyelenggaraan Urusan Pemerintahan Umum Sesuai Penugasan Kepala Daerah	Jumlah Urusan Pemerintahan Umum Sesuai Penugasan Kepala Daerah
2.1.1	Pelaksanaan Tugas Forum Koordinasi Pimpinan di Kecamatan	Jumlah Dokumen Tugas Forum Koordinasi Pimpinan di Kecamatan
3.	PROGRAM PEMBERDAYAAN MASYARAKAT DESA DAN KELURAHAN	Tingkat Partisipasi Masyarakat Desa dan Kelurahan dalam Kegiatan Pemberdayaan
3.1.	Koordinasi Kegiatan Pemberdayaan Desa	Tingkat Partisipasi Masyarakat Desa dalam Kegiatan Pemberdayaan
3.1.1	Peningkatan Efektifitas Kegiatan Pemberdayaan Masyarakat di Wilayah Kecamatan	Jumlah Laporan Peningkatan Efektivitas Kegiatan Pemberdayaan Masyarakat di Wilayah Kecamatan
3.2.	Kegiatan Pemberdayaan Kelurahan	Tingkat Partisipasi Masyarakat Kelurahan dalam Kegiatan Pemberdayaan
3.2.1	Peningkatan Partisipasi Masyarakat dalam Forum Musyawarah Perencanaan Pembangunan di Kelurahan	Jumlah Lembaga Kemasyarakatan yang Berpartisipasi dalam Forum Musyawarah Perencanaan Pembangunan di Kelurahan
3.2.2	Pembangunan Sarana dan Prasarana Kelurahan	Jumlah Sarana dan Prasarana Kelurahan yang Terbangun
3.2.3	Pemberdayaan Masyarakat di Kelurahan	Jumlah Pokmas dan Ormas yang Melaksanakan Pemberdayaan Masyarakat di Kelurahan
3.2.4	Evaluasi Kelurahan	Jumlah Laporan Hasil Evaluasi Kelurahan

NO.	PROGRAM/KEGIATAN/SUB KEGIATAN	INDIKATOR KINERJA
4.	PROGRAM PEMBINAAN DAN PENGAWASAN PEMERINTAHAN DESA	Cakupan Pembinaan dan Pengawasan Pemerintahan Desa
4.1	Fasilitasi, Rekomendasi dan Koordinasi Pembinaan dan Pengawasan Pemerintahan Desa	Cakupan Fasilitasi, Rekomendasi dan Koordinasi Pembinaan dan Pengawasan Pemerintahan Desa
4.1.1	Fasilitasi Pengelolaan Keuangan Desa dan Pendayagunaan Aset Desa	Jumlah Dokumen yang Difasilitasi dalam rangka Pengelolaan Keuangan Desa dan Pendayagunaan Aset Desa
4.1.2	Fasilitasi Pelaksanaan Tugas dan Fungsi Badan Permusyawaratan Desa	Jumlah Dokumen Fasilitasi dalam rangka Pelaksanaan Tugas dan Fungsi Badan Permusyawaratan Desa
4.1.3	Fasilitasi Penyelenggaraan Ketenteraman dan Ketertiban Umum	Jumlah Dokumen Fasilitasi dalam rangka Penyelenggaraan Ketenteraman dan Ketertiban Umum
5	PROGRAM PENUNJANG URUSAN PEMERINTAHAN DAERAH KABUPATEN/KOTA	Cakupan Penunjang Urusan Pemerintahan Daerah
5.1	Perencanaan, Penganggaran, dan Evaluasi Kinerja Perangkat Daerah	Cakupan Layanan Perencanaan, Penganggaran dan Evaluasi Kinerja Perangkat Daerah
5.1.1	Penyusunan Dokumen Perencanaan Perangkat Daerah	Jumlah Dokumen Perencanaan Perangkat Daerah yang disusun
5.1.2	Koordinasi dan Penyusunan Dokumen RKA-SKPD	Jumlah dokumen RPA-SKPD dan laporan hasil koordinasi penyusunan dokumen RPA-SKPD
5.1.3	Koordinasi dan Penyusunan Dokumen Perubahan RKA-SKPD	Jumlah Dokumen Perubahan RKA-SKPD dan laporan hasil koordinasi penyusunan dokumen perubahna DPA-SKPD
5.1.4	Koordinasi dan Penyusunan DPA-SKPD	Jumlah dokumen DPA-SKPD dan laporan hasil koordinasi penyusunan dokumen DPA-SKPD
5.1.5	Koordinasi dan Penyusunan Perubahan DPA-SKPD	Jumlah Dokumen Perubahan DPA-SKPD dan laporan hasil koordinasi penyusunan dokumen perubahna DPA-SKPD
5.1.6	Koordinasi dan Penyusunan Laporan Capaian Kinerja dan Ikhtisar Realisasi Kinerja SKPD	Koordinasi dan Penyusunan Laporan Capaian Kinerja dan Ikhtisar Realisasi Kinerja SKPD
5.2	Administrasi Keuangan Perangkat Daerah	Cakupan Penyelenggaraan Administrasi Keuangan Perangkat Daerah
5.2.1	Penyediaan Gaji dan Tunjangan ASN	Jumlah orang yang menerima gaji dan tunjangan ASN
5.2.2	Pelaksanaan Penatausahaan dan Pengujian/Verifikasi Keuangan SKPD	Jumlah Dokumen Penatausahaan dan Pengujian/Verifikasi Keuangan SKPD
5.3	Administrasi Umum Perangkat Daerah	Cakupan Penyelenggaraan Administrasi Umum Perangkat Daerah
5.3.1	Penyediaan Komponen Instalasi Listrik/Penerangan Bangunan Kantor	Jumlah paket komponen instalasi listrik/penerangan bangunan kantor yang disediakan
5.3.2	Penyediaan Peralatan Rumah Tangga	Jumlah paket peralatan rumah tangga yang disediakan

NO.	PROGRAM/KEGIATAN/SUB KEGIATAN	INDIKATOR KINERJA
5.3.3	Penyediaan Bahan Logistik Kantor	Jumlah paket bahan logistik kantor yang disediakan
5.3.4	Penyediaan Barang Cetak dan Penggandaan	Jumlah paket barang cetakan dan penggandaan kantor yang disediakan
5.3.5	Fasilitasi Kunjungan Tamu	Jumlah laporan fasilitas kunjungan tamu
5.3.6	Penyelenggaraan Rapat Koordinasi dan Konsultasi SKPD	Jumlah laporan penyelenggaraan rapat koordinasi dan konsultasi SKPD
5.4	Pengadaan Barang Milik Daerah Penunjang Urusan Pemerintah Daerah	Cakupan Layanan Pengadaan Barang Milik Daerah
5.4.1	Pengadaan Mebel	Jumlah paket mebel yang diadakan
5.4.2	Pengadaan Peralatan dan Mesin Lainnya	Jumlah Unit Peralatan dan Mesin Lainnya yang Disediakan
5.4.3	Pengadaan Sarana dan Prasarana Gedung Kantor atau Bangunan Lainnya	Jumlah unit sarana dan prasarana gedung kantor atau bangunan lainnya yang disediakan
5.5	Penyediaan Jasa Penunjang Urusan Pemerintahan Daerah	Cakupan Layanan Jasa Penunjang Urusan Pemerintahan Daerah
5.5.1	Penyediaan Jasa Surat Menyurat	Jumlah Laporan Penyediaan Jasa Surat
5.5.2	Penyediaan Jasa Komunikasi, Sumber Daya Air dan Listrik	Jumlah laporan penyediaan jasa komunikasi, sumber daya air dan listrik yg disediakan
5.5.3	Penyediaan Jasa Pelayanan Umum Kantor	Jumlah laporan penyediaan jasa pelayanan umum kantor yang disediakan
5.6	Pemeliharaan Barang Milik Daerah Penunjang Urusan Pemerintahan Daerah	Jumlah Barang Milik Daerah Penunjang Urusan Pemerintahan Daerah yang Mendapat Pemeliharaan
5.6.1	Penyediaan Jasa Pemeliharaan, Biaya Pemeliharaan dan Pajak Kendaraan Perorangan Dinas atau Kendaraan Dinas Jabatan	Jumlah kendaraan perorangan dinas atau kendaraan dinas jabatan yang dipelihara dan dibayarkan pajaknya
5.6.2	Pemeliharaan Peralatan dan Mesin Lainnya	Jumlah unit peralatan dan mesin lainnya yang disediakan
5.6.3	Pemeliharaan/Rehabilitasi Gedung Kantor dan Bangunan Lainnya	Jumlah gedung kantor dan bangunan lainnya yang dipelihara / direhabilitasi

Selanjutnya Pengukuran Indikator Sasaran/ Kinerja Program (Outcome) Kecamatan Tellu Limpoe disajikan pada table 3 berikut ini:

Tabel 3. Formulasi Pengukuran Indikator Sasaran/ Kinerja Program (Outcome) Kecamatan Tellu Limpoe

No.	Program	Indikator Kinerja	Formulasi Indikator	Target Kinerja 2024
1.	PROGRAM PENYELENGGARAAN PEMERINTAHAN DAN PELAYANAN PUBLIK	Cakupan Penyelenggaraan Pemerintahan dan Pelayanan Publik	$\frac{\text{Jumlah Urusan Pelayanan Publik yang diselenggarakan}}{\text{Jumlah Urusan Pelayanan Publik}} \times 100\%$	100%
2.	PROGRAM PENYELENGGARAAN URUSAN PEMERINTAHAN UMUM	Cakupan Penyelenggaraan Urusan Pemerintahan Umum	$\frac{\text{Jumlah Urusan Pemerintahan umum yang diselenggarakan}}{\text{Jumlah Urusan Pemerintahan umum}} \times 100\%$	100%
3.	PROGRAM PEMBERDAYAAN MASYARAKAT DESA DAN KELURAHAN	Tingkat Partisipasi Masyarakat Desa dan Kelurahan dalam Kegiatan Pemberdayaan	$\frac{\text{Jumlah Partisipasi Masyarakat Desa dan Kelurahan}}{\text{Jumlah Masyarakat Desa dan Kelurahan Produktif}} \times 100\%$	100%
4.	PROGRAM PEMBINAAN DAN PENGAWASAN PEMERINTAHAN DESA	Cakupan Pembinaan dan Pengawasan Pemerintahan Desa	$\frac{\text{Jumlah urusan pemerintahan desa yang dibina dan diawasi}}{\text{Jumlah urusan pemerintahan desa}} \times 100\%$	100%
5.	XXX PROGRAM PENUNJANG URUSAN PEMERINTAHAN DAERAH KABUPATEN/ KOTA	Cakupan Penunjang Urusan Pemerintahan Daerah	$\frac{\text{Jumlah urusan Pemerintahan Daerah yang diselenggarakan}}{\text{Jumlah urusan pemerintahan daerah}} \times 100\%$	100%

BAB V

KINERJA PENYELENGGARAAN BIDANG URUSAN

Indikator Kinerja adalah alat ukur kuantitatif untuk mengetahui dampak dari pembangunan daerah yang dilaksanakan. Penetapan indikator kinerja daerah dituangkan dalam bentuk target kinerja yang akan dicapai pada waktu tertentu yang bertujuan untuk memberikan gambaran tentang ukuran target dalam pencapaian visi dan misi Kepala Daerah dan Wakil Kepala Daerah yang ditetapkan berupa Indikator Kinerja Utama (IKU) dan Indikator Kinerja Penyelenggara Pemerintah Daerah yang ditetapkan menjadi Indikator Kinerja Kunci (IKK).

Indikator Kinerja Utama yang merupakan penjabaran untuk menunjukkan kinerja perangkat daerah yang di arahkan untuk capaian lima tahun ke depan sebagai komitmen yang menjabarkan atau mendukung pencapaian tujuan dan sasaran yang dituangkan dalam RPD Kabupaten Sidenreng Rappang. Sedangkan untuk Indikator Kinerja Utama (IKU) Kantor Kecamatan Tellu Limpoe adalah sebagai berikut :

5.1 Indikator Kinerja Utama (IKU)

Indikator Kinerja Utama adalah ukuran keberhasilan dari suatu tujuan dan sasaran strategis suatu organisasi. Adapun Indikator Kinerja Utama dari Kecamatan tellu Limpoe adalah sebagai berikut :

1. Predikat Nilai SAKIP
2. Persentase Layanan Urusan Pemerintahan Umum Yang Dijalankan Dengan Baik
3. Persentase urusan pemberdayaan masyarakat yang dijalankan dengan baik
4. Persentase urusan pembinaan dan pengawasan yang dijalankan dengan baik

Adapun tabel IKU Kecamatan Tellu Limpoe tersaji dalam tabel berikut :

Tabel T-C 28.1. Indikator Kinerja Utama Kantor Kecamatan Tellu Limpoe yang mengacu pada tujuan dan sasaran RPJMD

No.	Indikator	Kondisi Kinerja pada awal periode RPJMD	Target Capaian Setiap Tahun				Kondisi Kinerja pada akhir periode RPJMD
		Tahun 2022	Tahun 2024	Tahun 2025	Tahun 2026		
1	Predikat Nilai Sakip	50,75 (C)	63,30 (B)	66,42 (B)	71,15 (BB)	71,15 (BB)	
2	Persentase Layanan Urusan Pemerintahan Umum Yang Dijalankan Dengan Baik	100	100	100	100	100	
3	Persentase urusan pemberdayaan masyarakat yang dijalankan dengan baik	100	100	100	100	100	
4	Persentase urusan pembinaan dan pengawasan yang dijalankan dengan baik	100	100	100	100	100	

5.2 Indikator Kinerja Kunci (IKK)

Indikator Kinerja Kunci (IKK) berfungsi untuk membantu Organisasi Perangkat Daerah (OPD) dalam menentukan dan mengukur kemajuan untuk mencapai tujuan-tujuan OPD.

Adapun Indikator Kinerja Kunci (IKK) dari OPD Kecamatan Tellu Limpoe Kabupaten Sidenreng Rappang adalah sebagai berikut :

1. Cakupan Penyelenggaraan pemerintahan dan Pelayanan Publik
2. Cakupan Penyelenggaraan Urusan Pemerintahan Umum
3. Tingkat Partisipasi Masyarakat Desa dan kelurahan dalam Kegiatan Pemberdayaan
4. Cakupan Pembinaan dan Pengawasan Pemerintahan Desa
5. Cakupan Penunjang Urusan Pemerintahan Daerah

Tabel T-C 28.2. Indikator Kinerja Kunci Kantor Kecamatan Tellu Limpoe yang mengacu pada tujuan dan sasaran RPJMD

No.	Indikator	Kondisi Kinerja pada awal periode RPJMD	Target Capaian Setiap Tahun			Kondisi Kinerja pada akhir periode RPJMD
		Tahun 2022	Tahun 2024	Tahun 2025	Tahun 2026	
1	Cakupan Penyelenggaraan pemerintahan dan Pelayanan Publik	100	100	100	100	100
2	Cakupan Penyelenggaraan Urusan Pemerintahan Umum	100	100	100	100	100
3	Tingkat Partisipasi Masyarakat Desa dan Kelurahan dalam Kegiatan Pemberdayaan	100	100	100	100	100
4	Cakupan Pembinaan dan Pengawasan Pemerintahan Desa	100	100	100	100	100
5	Cakupan Penunjang Urusan Pemerintahan Daerah	100	100	100	100	100

BAB VI

PENUTUP

Dokumen RKPD Kabupaten Sidenreng Rappang Tahun 2024 merupakan tahun ke-satu pelaksanaan RPD Kabupaten Sidenreng Rappang Tahun 2024-2026 yang menjadi pedoman bagi Perangkat Daerah dalam menyempurnakan Rencana Kerja (Renja) Tahun 2024 dan penyusunan KUA-PPAS yang dijabarkan dalam program dan kegiatan APBD tahun anggaran 2024.

Rencana Kerja (Renja) Kecamatan Tellu Limpoe Tahun 2024 merupakan pedoman dalam penyusunan Rencana Kerja Anggaran (RKA) Kecamatan Tellu Limpoe dan merupakan acuan bagi partisipasi masyarakat dalam pembangunan daerah. Untuk itu perlu ditetapkan kaidah-kaidah pelaksanaan dan catatan sebagai berikut :

1. Kecamatan Tellu Limpoe sebagai koordinator (fasilitator) wilayah berkewajiban untuk melaksanakan program-program Kabupaten Sidenreng Rappang sebagai satuan kerja lintas sektor dengan sebaik-baiknya;
2. Rencana Kerja (Renja) Kecamatan Tellu Limpoe merupakan acuan dan pedoman dalam penyusunan Rencana Kerja Anggaran (RKA) Kecamatan Tellu Limpoe;
3. Rencana Kerja (Renja) Kecamatan Tellu Limpoe merupakan dasar evaluasi dan laporan pelaksanaan atas kinerja tahunan Kecamatan Tellu Limpoe;
4. Kecamatan Tellu Limpoe berkewajiban menjaga konsistensi antara Rencana Kerja dengan Rencana Strategis Kecamatan Tellu Limpoe Tahun 2024-2026 dan Rencana Pembangunan Jangka Menengah Daerah Kabupaten Sidenreng Rappang Tahun 2024-2026.

Semoga dengan disusunnya Rencana Kerja (Renja) Kecamatan Tellu Limpoe ini dapat dijadikan pedoman pelaksanaan pemerintahan, pembangunan dan pembinaan masyarakat di Kecamatan Tellu Limpoe Kabupaten Sidenreng Rappang.